朝鮮日報 夕刊 三十一日(金) 朝夕刊十二面

有吉氏歸國압두고 蔣氏와最後會見

蔣氏、有吉大使에게國府最高勳章을授與

一時間동안意見交換

【南京卅日發同盟通】有吉大使는卅日午後七時 若杉參事官 堀內、有野兩書記官 須磨總領事等을同伴하야 中山路孔祥熙氏別邸에 蔣介石氏를 訪問하고 辭任인사를述하엿다 이에對하야 蔣介石氏는 有吉大使在任中의 功勞에謝意를 表하야 歸國後에도 日中關係改善에 盡力하기를바란다고 希望하고 約一時間에亘하야 隔意업시意見을 交換하엿다 다음에 同八時부터 蔣介石氏主催의 送別宴이開催되여 張群、許世英兩氏도 列席하야 歡談을 거듭하고 大使一行은 同九時지나 辭去하엿다 그리고 國民政府는 有吉大使에對하야 中華民國最高勳章을 授與하엿는데 外國人으로 이것을바든者는 뭇솔리니氏와 有吉大使뿐이다

有吉、蔣氏會見內容

【南京三十日發同盟】有吉大使는 三十日午後七時 隣國의孔祥熙氏別邸에서 行政院長 蔣介石氏와 會見하엿다 會談은 前後一時間에亘하엿는데 會見席上에서 有吉大使는 今回政府의命令으로 歸國하기爲하야 人事次로 來訪한旨를 述한데對하야 蔣介石氏는 大使가 赴任以來 日中國交調整을爲하야 盡力한것을 謝하고 大要左와如히 述하엿다 有吉氏가 駐中大使로 赴任한以來 日中兩國의 國交關係調整을爲하야 努力하엿고 特히 滿洲事變以來 조치못하든 兩國關係를 從前의 親交로復歸케한데 크게盡力한結果 日中兩國關係가 今日의 狀態에까지 好轉하게되것은 大使의努力에 負하는바로 中國爲政者는 大使의功勞에 對하야 衷心으로 謝意를 表하는바이다 今日과 變함업시 兩國國交改善을爲하야 盡力하기바란다 이에對하야 有吉大使는 今後에도 國交改善에 盡力할 생각이다 最高當局인 閣下도 이點에對하야 一層 盡力하기 바란다 日中兩國責任者의 直接 接觸의 必要를 强調하고 國交確立을爲하야 널니兩國要人이 될수잇는대로 接觸하야 意見을 開陳할 機會를 만히짓기를 希望하고더욱 兩氏는 對中三原則及 兩國國交調整問題에 對하야 意見을 交換하엿다 다음에 蔣介石氏가 主催한 晩餐에 移하야 外交部長張群氏、內政部長 蔣作賓、實業部長 吳鼎昌氏、交通部長 張公權氏、海軍部長 陳紹寬氏、敎育部長王世杰氏等이 出席하야 자못 盛會를 이루엇는데 有吉大使는 同九時半 總領事館에 歸還하엿다 (寫眞 右蔣氏 左有吉氏)

世界各市場에서 對英軋轢을除去

外相、對策協議會를開催하고 資源開放問題를研究

【東京電話同盟】海軍縮少會議決裂後의 對英外交는 英國領土의 全面에잇서서 交涉軋轢이 激化되 日英通商問題의調整과 東亞唯一의安定勢力인 日本에對한 確乎不動의信念을 英國民의腦裡에깁히 烙印을찍히게하는데잇다 廣田外相은 爲先 世界通商領域에잇서 日英間의 軋轢面을 縮少케하기爲하야 具體的對策을 確立하기爲하야 歸國中인 松平駐英大使 來栖通商局長等에命하야 卅日 第一回對策協議會를 開催케하엿다 그리고 日本側의通商外交의根本政策은 今期議會에잇서 廣田外相의 外交方針演說에 依하여도 明白한바와가티 世界 自由通商原則上에서서 各國의市場資源의 自由開放을 要求하는것이다 따라 英國에對한 根本方針은 오타와協定에包含될 英本國自治領植民地委任統治領等 英國의一切世界領土에잇서서 日本商品防壓 關稅制度를 撤廢케하야 國家生存上 不可缺한要件인 人과 物과의 自由流通을 可能케하야 眞正으로 世界平和를 務成함과 如한 原因의 芟除에 當하려는것으로 日英兩國의 世界協定의 實現이 世界平和의 直接的指針이라고 確信하는것인바 推移는 極히 重視되여잇다

土肥原少將 冀察政府顧問就任

【新京三十日發同盟】奉天特務機關長土肥原少將은 冀察政務委員會의 懇望으로 來三月關東軍의 命令을待하야 同委員會最初의 顧問으로 正式就任하기로 決定하엿다

戰爭은 괴롭고 슬프다

伊에戰爭에잇서 伊軍이當하는 가장큰苦難은、東阿의 炎熱과 飮料水의 不良과 不足이다。그럼으로 世界에서 가장더운 地方의하나인 伊領에리트리아의 맛사와港에 遠征軍이 내리자 마자 차호지못하고 病드러 쓰러진敎는 遠征開始以來 千有餘名에 達한다고한다。寫眞은 炎熱에 쓰러진 同僚를 簡易한棺에넛코、葬地로가는、伊軍人들

明年度(十一年度)總督府豫算批判

(五) 咸尙勳

十三、社會政策費의不足

敎育費와 아울러 歲出豫算의 적은것은 社會政策費다。누구나 認定하는것과 가티 朝鮮人口의 二〇%가량은 饑饉狀態에 잇고 그外 五〇%가량은 希望적은 小作人生活 乃至 雇傭生活을 하고 잇다。이들에게 生業을 주고 貯蓄할수잇는 職業을 가지게하라면 積極的인 施設을 要함은 勿論이어니와 當局은 이에 對하야 매우 等閑한 狀態가티 보인다。行旅死亡者가 그리 만컨만 이것을 未然에 防止할 何等의 施設이 업다 多人이 만흔 朝鮮에 이것은 莫不得已한 事情일지 모르나 每日 官報에 적으면 三、四人 만흐면 十餘人을 算하는 統計數字는 무엇을 말하느냐。都會로 몰려드는 鄕村의 失農者、玄海灘을 건느러다 阻止되어 都港에 彷徨하는 무리에게 職業을 줄만한 機會는 퍽적다。오도 가도 못하는 그들은 어찌 生途를 求할것이냐。明年度豫算에 社會事業施設費로서 二十六萬六千圓、社會事業補助費로서 二十二萬二千圓을 計上했는데 그것이어데 어데 所用되는지는 모르나 大企業家에의 補助費와 勸業費에 數千萬圓을 計上하면서 社會政策費로 四十萬圓內外밧게 計上치 안는다는것은 너무나한 緊縮다。小鹿島의 癩療養所 設立이라든가 若干의 孤兒院感化院이 社會政策的 性質을 안띈것이 아니나 無限히 大施設을 要하는 現下 朝鮮에선 이것은 蒼海之一粟으로 박게 안보인다。

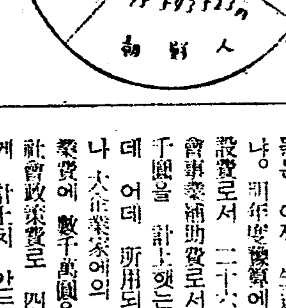

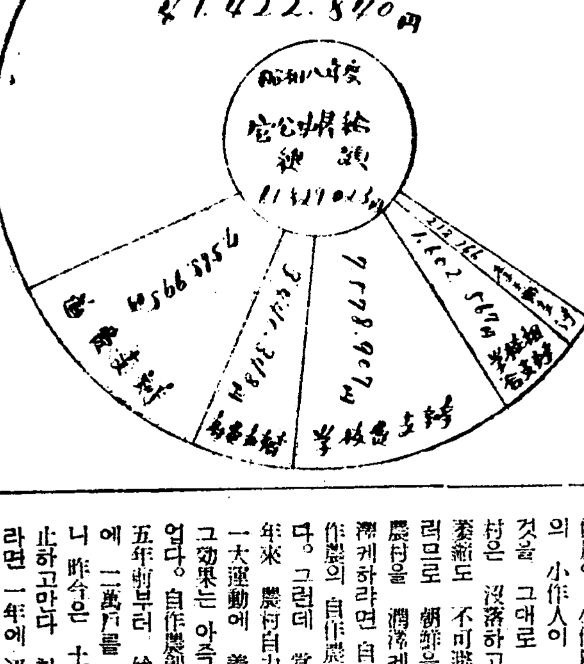

十四、時急한大規模의自作農創定

自作農創定은 農村에 잇서서의 一種의 社會政策이라 보면 못볼것도 아니다。그러나 이것은 너무도 큰 問題이기 때문에 딴項目으로 내세웟다 朝鮮의 農業人口는 全人口의 八割을 占하고 그中의 七割 以上은 小作人이다。이 小作人이 小作人대로만 잇서도 큰 問題지만 年年 二十餘萬의 自作農이 小作農化하고 十五萬의 小作人이 流離化한다。이것을 그대로 두면 朝鮮의 農村은 沒落하고 따라 朝鮮의 萎縮도 不可避의 形勢다。그러므로 朝鮮을 富하게하라면 農村을 潤澤케하고 農村을 潤澤케하라면 自作農의 保護及小作農의 自作農化에 努力해야한다。그런데 當局은 最近 數年來 農村自力更生을 標語로 一大運動에 着手한 모양이나 그効果는 아주 이러타 할것이 업다。自作農創定計畫도 四、五年前부터 始作하야 十年內에 一萬戶를 創定한다 하더니 昨今은 土價의 騰貴로 中止하고 만다 한다。十年二萬戶라면 一年에 沒落하는 自作農의 數爻의 十分의 一도 못되는데 그것조차 中止하면 어찌될것이냐。吾人은 일즉 二億가량의 公債를 發行하야 全小作人의 自作農化를 主張햇거니와 現下 아무리 土價가 貴하다하드래도 國家의 强制力으로 大地主의 土地를 買收 施行하면 못할것이 아닐것이라 밋는다。

十五、結論

要컨대 明年度豫算은 從來의 豫算編成方針에 何等 [illegible]을 加한바 업시 臨時의 若干 必要를 豫算에 計上햇슬뿐이다。그러므로 生產의 增加에는 注力하나 分配에 不公平이 잇고、富者、特權人에게는 有利한 點이 만흐나 貧者、弱者에게는 不利한 點이 만타。나는 公言하거니와 總督府의 豫算編成方針이 從來와 가티 官吏의 俸給에 加俸的 差異가 잇스며 補助費에 富者와 貧者에 差別이 잇고、積極的인 生產方面대신에 偏重한다면 斷然、平等、公平、光明의 三原則에 依하야 反對의 意를 表하고 新方式의 豫算編成을 主張하고 십다。寫眞 上은 官公吏俸給의 日本內地人 及 朝鮮人別支拂表 下는 同俸給의 支辨別表 (完)

建艦通報交換案 原案起草完了

卅一日第一委員會서正式決定

【倫敦卅日發電通】海軍軍縮會議分科專門委員會는 三十日會合에잇서서 建艦通報交換案 起草를 完了하엿다 右는 三十一日午後三時半부터 開催되는 第一委員會에 附議하야 正式으로 決定할터이다 新海軍協定中에 包含할 草案要綱은 左와如하다

建造通報草案

一、締盟各國은 每年一月一日부터 五月一日까지의 期間에잇서 兩年에依한 年度의 軍艦建造計畫의 全體를 相互通告하기를 約함

二、右通告後四個月을 經過하지 안는동안에는 各國은 如何한 艦艇의 起工도 行함을 不得함

三、萬若 通告後 起工前에 建造案의 內容에 重要한變更을 要할時는 直時 通告함을 要하나 그後 다시 四個月을 經過하기까지 艦艇의 起工을 行함을 不得함

四、艦艇起工後 建造에變更을 生할 境遇에는 此를通告하되 通告함을要함 但 이러한境遇에는 特히建造時日을短縮할 期間을 設하지아니함

五、軍艦進水後에라도 萬若 다시 內容에變更을加할境遇에는 再通告를行함을要함

六、外國의注文을 바더建造할境遇라도 그噸數가 百噸을 超過할境遇에는 此를通告中에 包含함을要함

七、建造通報案에는 搭載飛行機도 반드시 附記함

八、建造案을 變更할境遇에는 相互間에잇서 이에對하야 商議를 行하기로함 右商議는 義務的의것이아니라 緊急한 自發的의것으로하되 通告만을 本來의義務로함

九、締盟各國間에 交換할 海軍建造通報는 그性質上 秘密을 要할것임으로 各國은 相互第三者에 漏洩치못함

總選擧諸費 二百六十四萬餘圓

【東京電話同盟】衆議院總選擧施行에 依한 選擧公營及 取締選擧費의 諸費 第二豫備金支出의 件은 勅裁를 經하야 三十日 如左히 大藏省으로부터 發表되엿다

一、衆議院議員總選擧諸費補足 百九十九萬二千六百三圓

一、選擧肅正諸費補足 十三萬九千六百十四圓

一、衆議院議員總選擧檢察費補足 五十一萬一千三百九十九圓

合計 二百六十四萬三千六百十六圓

憲政常道復歸意見 政民兩黨內에擡頭

小泉、岡崎氏熱烈히主張、藏相도積極支持

總選擧後動向極注目

【東京電話同盟】總選擧도 一旬後로 迫到되여 政、民어나黨이 第一黨을 制할가하는것은 바야흐로 興味의 標的이되여잇스나 政、民兩黨中 어나黨이 勝을 制한다고해도 아마 絶對多數를 獲得하기는 困難할터로 兩黨의 勢力은 서로 伯仲하리라고 觀測되는同時에 政局今後의 動向은 一層陰鬱을 早하리라고 觀測되다 這間에잇서 政民兩黨內에 政黨의勢力回復을 理想으로 此際 합크로 政黨의小衝突을 끈치고 常道에 進出하는 行動을 取함이 如何하냐는 意見을 抱懷하는이도잇는바 岡崎邦輔、小泉策太郎氏等은 그熱烈한 主張者이다 高橋藏相도 이에對하여는絶對로 共鳴하고잇슴으로 民政黨內에도 이에對하야 有力한 贊成者가잇다고한다 그理想을 實現함에잇서서 果然 如何한 內容으로써 出現하여올는지는 今後에 屬하는일로 아직不明하나 저거도 小黨의 存在를 淸算하고 一切를 政民兩黨에 包容하야 儼然한 二大政黨을 對立식혀서 政黨自身으로부터 憲政常道에로의 通路를開拓하려하는데 잇는것은 明瞭하다 萬若이 運動이 具體化할時에는 總選擧後의 政局은 一層興味가 잇슬것이다

蘇聯代表 英御大葬參列機會로 政治的暗躍繼續

日獨軍備狀況、對蘇感情詳述 軍需品工場等도視察

【倫敦三十日發電通】蘇聯邦이英國先帝조ー지五世陛下의 御大葬에 리트비노프外相及 토하첸스키ー國防次官을 特派한것은 蘇聯政府로서는 初有의 일인만콤 注目을 끄럿는데 俄然此等特派使節이 政治的意義를 帶하고渡英한것이 判明되엿다 即 리트비노프外相은 御大葬當日 이ー든外相 볼드윈首相을 各其訪問하고 사비에ー트의 東西兩隣邦日獨의 軍備狀況及 對蘇感情의現狀을 詳述하고 英國의對蘇外交方針을 打診하고 더욱三十日午後 에드워ー드 八世陛下께서 이ー든外相 쿠ー퍼ー陸相侍立下에 謁見을 下賜하신바 右謁見은 儀禮的임에도 不拘하고 巧妙히 獨蘇及 日蘇關係를 話題로갓집어내여 皇帝로하여금英蘇間親善을 希望하신다는 旨의 말삼을 下賜하시게하엿다고 傳한다 그리고 토하첸스키 國防次官은 쿠ー퍼ー陸相 빈튼空相을 各其訪問하고 國防問題에關하야 意見을 交換하엿는데 同氏는 一週間을 더滯京하면서 英國의 軍需工場 航空機製造所를 視察할豫定이라하는바 今日의國際情勢에鑑하야 蘇聯代表者가英京에서 如斯히 暗躍을繼續하고 잇는것은 注目되여잇다

米軍人年金總額 『루』大統領通告

再次인플레危機直面乎

【華盛頓三十日發電通】루ー즈벨트大統領은 上院歲出委員會에 書翰을 보내여 軍人年金支拂法案通過에 伴하야 政府가 必要한 資金은 總額 二十二億四千九百十七萬八千二百七十九弗이라는 旨를 通告하엿다 但 同書翰에는 右 財源이될 何等의 新規歲入도 明記하야 要求하지 안혓다 그러나 委員會에서는 財務省으로부터 追後 財源發見要求가 提出되리라고 觀測하는바 그時期가 곳 財界가 再次 인플레에 陷할 時期가 아닌가 豫想된다 따라 빤드만委員은 右 財源에 新稅를 設置하는데 어데까지 反對하고 死藏되여잇는 金塊를 끄집어내여 通貨를 發行하는것이 上策이라고 主張하고잇다

海關收入百萬元을 冀察政權에서收納

【天津二十九日發電通】冀察政權成立後 同政權에 北中關稅接收論이 擡頭되고잇는데 南京政府와交涉한結果 天津海關의 收入은 從來대로하고 海關收入으로부터 冀察政權은 每月百萬元을 收納하기로 決定하엿다 또鹽稅에對하여도 同樣의 議論이 이러낫는데 南京 冀東政權의 三角關係가 混入되여잇슴으로 未決定된채로잇스나 이것도 近近政治的解決을 지을터임으로 冀察政權의 財政的基礎는 玆에確立되게되엿다

000189

集團的安全保障確保는 不動의外交原則

財政安全性의維持는目下急務

佛新首相의政綱演說

【巴里卅日發電通】사로ー佛新首相은 三十日 下院에서新內閣의政綱演說을行하야 內治外交方針을 左와如히發表하엿다

一、經濟的復興을爲하야 佛國의財政的信用의 安全性維持를急務로함

一、右는諸國과의 協力에依해서만 可能함으로 協力의 基礎인 內外의平和의 雰圍氣를緊密히하기에 努力함

一、國際不安에對하야 佛國을守護하기爲하야 間斷업시 國防上 注意에一層留意하여야할것이다

一、政府는國際的約束의 尊重에依한 平和維持의 國際聯盟의 原則에基한 集團的 安全保障의確保를 外交上 不動原則으로 此를擁護持續하려하는바이다 (寫眞은 사로ー氏)

住友鑛業會社에서 江西省서鑛物採掘

【福州三十日發同盟】住友鑛業은 江西省의 重工業資源을 開發키爲하야 일즉 興中公司의 十河社長及 大谷光瑞氏와 協議中이든바 마침내 具體化하야 資金 一千五百萬圓으로 江西省과 合倂하야 中日公司를 創設하고 同省의 망간、鐵、錫의 探掘에 當하기로되엿다

總監歸任後設定 鮮滿拓殖會社創立準備委員

軍部側에서도委員參加豫定

總裁는文官出身推擧

田中總督府 外事課長의 渡滿으로 在滿各機關의 諒解가 成立되여 基礎工作을 終了한 鮮滿拓殖會社創立에 關하야는 今井田政務總監의 歸任을 기다려創立準備委員을 選擧하기로 되엿는데 準備委員은 約十名이러될 것이다 總督府關係局課長을 中心으로 軍部와의 連絡도 必要함으로 軍主任參謀의 參加도 要請할 豫定인데 右準備委員會에서 創立의 最後的準備를 마치고 發起人의 손으로 移牒할터이다 그리고 新會社의 組織은 東拓과 同形式에 則하야 總裁以下 理事三名 監事二名의 重役을 置하고 總裁에는 退役大中將으로부터 推選할것도 考慮되엿스나 田中外事課長이 關東軍과 折衝한結果 大體文官으로부터 推擧하는것도 좃타한 意向임으로 退役將官의 推薦說은 자못薄弱하다 그리고 新會社의 職員은 東拓勸業公司의 吸收合倂으로 그大部分約百數十名을 그대로 引續할模樣이다

伊太利新規海軍建造計畫費 臨時로追加支出

【羅馬三十日發電通】伊太利政府는新規海軍建造計畫費로 臨時特別支出四億一千四百萬리라 (時價換算一億一千五百萬圓)을 追加支出키로決定한旨를 三十日發表하얏다

八面錄

◇普通學校兒童을 通하야 그父兄에게 納稅督促을 식히자하는案이잇다。

◇地方府尹의 功名도조치만은 敎育者로서 이에應할만한天痴는업슬지니 下回를보다。

◇蘇聯外交人民委員長이 大英帝國皇帝陛下께 謁見。

◇이 한事實만으로도 隔世之感을 자어내거든、獨蘇 關係니 英蘇親善論에 이르러서는 오즉 嘆然할뿐。

◇總選擧의 結果如何도 보기前에 內閣改造의 風說이 이러쿵저러쿵。

◇政策演說도 마음대로 못하는處地에 잇스니 岡田首相의 苦衷도 可知

鳥捕網 (새잡는그물)
定價及送料
漁具網商 秋岡商會
京城明治町二丁目派出所前 電話本局 振替京城

京城 金地金銀 分析賣買 合資會社 杉山商會
高價!
京城明治町 合資會社 杉山商會 電話本局二、〇〇七四番

陸地測量部發行 五万分一地圖販賣元 目錄送呈(二錢)
京城公平洞六二(和信橫側) 東亞商会

一月三十一日부터超特別大封切!
M、G、M超特作全發聲日本版
類猿人다ー산의復讐
巨匠에드워ー드가ー르氏大作
다ー산의新冒險
世界오림픽 砲丸投各選手 하ー만브릭그스氏主演 유나ー배ー르ー嬢助演
從來에ー산映畵가續出하여지만 本篇과가티徹頭徹尾한活劇으로맨쓰는업섯다 果然新冒險이다 아프리카로부터 中米에이르러 兩大陸을舞臺로勇躍하는다ー산의本格的飛躍을보라!
弁社超特作全發聲連續篇 래이대이라ー氏大作
旋風地獄谷 全十二篇中 第一篇上映
快漢坊主丞氏一生代表の快演
第一篇…金藏探索 第二篇…大洪水 第三篇…火中의英雄
大都映畵社特作時代劇豪篇 石山稔監督作品!
五月晴れ上州路
阿部九洲男 主演 大河百々代 助演
大豫告! 化石人間、倫敎의人狼
貫鐵洞 優美館 電光三九五

二月一日ヨリ四日迄 洋畵週間
階下 大人三十錢 小人二十錢
晝十二時半 夜六時半始
◇RKOラヂオ映畫超大作 메리안·C·쿠ーパー作品
H·ライダー・ハガード傑作名小說の映畫大スペクタル映畫
洞窟の女王
ヘレン·ガハーゲン 主演
ランドルフ·スコット ヘレン·マック 助演
シベリヤ氷原の奧地、永劫不滅の焰の燃え盛るところ妖艷な洞窟の女王と英國青年の戀の復活
◇RKO超特作戀と感傷の名篇 フイリップ·メラー監督作品
心の傷手
カザリン·ヘプバーン シャルル·ボワイエ 主演
ジーン·ハーショルト ジョン·ビール 助演
◇大都映畫株式會社製作現代劇 吉村操監督作品
拳鬪と坊や
北見禮子·伴淳三郎 大岡怪童·水島道太郎 共演
安くて面白い 若草映畫劇場 電本五二五四番

三十一日公開
堂堂待望の二大巨篇萬雷の拍手を以て迎へられ全京城映畵界爲めに大波亂を卷き起す見よ中央が放つ破天荒の强力プロ
新興キネマ提供 寶プロ超特作 時代劇
寶プロ新興松竹下加茂第一映畫合同出演
嵐寬壽郎主演 監督 マキノ正博
荒木又右エ門 全十四卷
阪東橘之助 河津清三郎 高津慶子 久松三津枝 原駒子 小金井勝
豪華大配役を擁して本年度時代映畫のトップに君臨する劃期的黃金映畫
提供 オリンピック砲丸投名選手 ハーマン·ブリックス氏主演
ターザンの新冒險 全十卷
メトロゴールウインメーヤー社
ユーナ·ホルト フランク·カー共演
待望の巨大篇ターザン映畫! 熱帶万地獨特のジャングル方を從橫に驅け完成したる大映畫、本年度最初の大問題篇
永樂町 電本二六三 中央館

【舊正月一日】부터 靑春座第二回公演 (晝間午後一時부터 夜間午後七時부터)
新唱劇 春香傳 全二幕八場
崔獨鵑脚色
다만豪華한舞臺面으로만여러분을끌여는것은아닙니다 이번劇本에나타난春香과道令사히의 맵시인純潔한사랑이、보는이로하여금內容으로부터잇슬게하는 獨鵑氏脚色의妙技를感嘆치안흘수업을것입니다。
【配役】 春香…金鮮英 夢龍…黃澈 香丹…徐月影 房子…沈影 月梅…朴齊行
悲劇 李雲芳作 命오다어머니 全一幕
노름꾼의妻로가진苦難을겪다가、내하나인、귀여운永信이를爲하야 한평생을犧牲하고、어머니된이슬호고、서러우나、사내에게맛지지 안는 이 悲哀가 무엇보다더 컷섯다。
【配役】 惠順…南宮仙 永信…金鮮英 萬俊…徐月影 德龍…卜元圭 興吉…朴齊行
九月山人作 喜劇 七八歲에도戀愛하나 全一幕
黃金町一丁目 電光三二一番 東洋劇場

呼吸器疾患의 豫防과治療에는 네오톤토닉 柳韓洋行

福壽 染料 원감로물
京城南大門通四丁目(南大門電車停留場前) 合資會社 福壽洋行直賣部 振替口座京城九三四番

專門大學入學資格 學力보다 思想置重
今年부터는警察調査늘直接依賴
入學生의第一關門

삼월중순에 일제히 시행될 각전문학교 대학등의 입학시험을압두고 각학교에서는 방금 이에대한 학생모집을 하고잇는데 각학교당국은 학술과 구술시험이외에 입학지원자에대한 사상조사를 금년에는 례년보담 더 엄밀하게하기로되엇다한다 그리하야 학무국에서는 경무국과협의한결과 입학지원자의 사상경향조사에대하야는 현재 재직학교 또는 출신학교의 내신(內申)을 참고하지만 동시에 직접경찰의힘을비려 이에대한 자세한조사를 할터이라한다 그러므로 조사한결과 사상경향 또는 가정전체의 사상경향에 특히경계하며 주의할점이 잇는경우에는 설혹 학술과구술시험에 상당한성적을 어덧다하여도 입학을 거부하는방법을 취하게될터이라한다 더욱 금년에는 작년중의 학생관계 사상사건관계자의 사상변천경도를 조사하바에 비초여보아 중학시대의 사상경향이 중대한영향을 전문대학에 입학후에 미치게하는것을 알게되엇스며 또 새년도부터는 교원과학생의 사상취체와 선도에 새로운 계획도 잇는때임으로 금년에는 특별한조사를 한다는것이다

◎◎◎◎

運動競技

神宮氷上大會 崔、尹兩君 五百과三千優勝

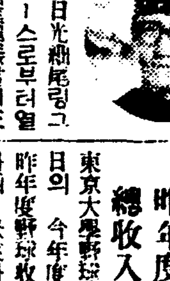

【日光電話同盟】 第八回明治神宮體育大會氷上競技第一日은 三十一日午前九時부터 日光湖尾링크에서 男子五百米레―스로부터열린바 五百米에는 崔龍振君이 三千米에는 尹世楨君이 各히優勝하엿다 (寫眞은崔·尹兩君)

男子五百米(五名出場)
▲1 崔龍振(明大)四十七秒二▲2 許景日(明大)四十八秒八▲3 福田(日大)五十一秒三

女子五百米(四名出場)
▲1 星野(日光)一分一〇秒二 ▲2 福田(日光)一分九秒▲3 小田(日光)一分一六秒四

男子三千米(八名出場)
▲1 尹世楨(明大)五分四四秒九
▲2 張日弘(明大)五分五三秒八
▲3 朱鳳俊(明大)六分三秒一

昨年度六大學野球 總收入四十八萬圓

東京大學野球聯盟에서는 二十七日의 今年度第一回理事會를열고 昨年度野球收入分配金을 다음과가티 決定하고 來期總選金五萬圓中에서 올림픽派遣費로서 三萬圓을 日本體育協會에 寄贈할것과 早大米國遠征費로 一萬圓을支出할것도 內定하엿다
◇昭和十年度總收金 四十七萬八千八百四十七圓四十一錢◇支出 四十一萬九千三百五十一圓八十三錢◇差引殘額 五萬五千四百九十四圓二十八錢
◇各校分配金
◇早大=六萬圓◇慶應=五萬八千九百四十圓二十五錢◇法政=五萬四千七百十圓二十四錢◇立敎=四萬九千七百五十四圓二十九錢◇明大=四萬七千七百十圓三十九錢◇帝大=四萬三千四百九十一圓五錢

黑人오웬스選手 全米陸上三種目獨占

【뉴욕卅八日發同盟】 米國A·A·U(?)에서 다니엘메리스氏는 今年度「스리밍」陸上年鑑에다「오웬스」選手를 全米팀의 二百米、低障礙、走幅跳三種目에 選拔하엿스며「피코크」選手는 同팀의 百米一等이요 千五百米는「카닝감」選手가 占하야잇다 그리고「오웬스」君은 全米大學의 百米、二百米、低障礙、走幅跳의 四種目에도 選拔되여잇다

世界水上最高記錄
今年一月一日現在

國際水上競技聯盟公認의 一九三六年一月一日現在까지의 世界水上競技最高記錄表는 二十八日에 日本水上競技聯盟에서 다음과가티 發表하엿다

男子部
▲自由型=百米、五六秒六 와이스(米)◇二百米、二分〇七秒二 메데이카(米)◇三百米、三分卅一秒六 메데이카(米)◇四百米 四分卅八秒七 메데이카(米)◇五百米、五分五七秒八 메데이카(米)◇八百米、九分五五秒八 牧野正藏(日)◇千米、十二分四一秒八 根上博(日)◇千五百米十九分〇七秒二 알네·볼그(瑞)
▲平泳=百米、一分十秒八 히긴스(米)◇二百米、二分卅九秒六 칼톤네(獨)◇四百米、五分五十秒二 라―메앗엘(獨)◇五百米、七分卅三秒八 게이(米)
▲背泳=百米 一分〇四秒九 키페(米)◇二百米、二分廿四秒 키페(米)◇四百米、五分一七秒八 키페(米)
▲八百米繼泳=日本팀八分五二秒二(遊佐、石原、田口、牧野、根上)

女子部
▲自由型=百米、一分〇四秒八 오―덴(和)◇二百米、二分廿五秒三 오―덴(和)◇三百米、三分五十秒四 오―덴(和)◇四百米 五分一六秒 오―덴(和)◇五百米、六分四八秒四 오―덴(和)◇八百米、十分卅四秒 카이트(米)◇千米、十四分四四秒八 메지(米)
▲平泳=百米、一分卅四秒五 호에롯나(獨)◇二百米、三分〇秒四 前畑秀子(日)◇四百米、六分廿四秒八 前畑秀子(日)◇五百米 八分〇三秒八 前畑秀子(日)
▲背泳=百米、一分一六秒三 젝렌드·大人(米)◇二百米、二分四九秒六 마스덴프로에크(和)◇四百米、六分〇五秒 마스덴프로에크(和)

梨專校內籠球戰

梨花專門學校에서는 三十一日午後六時四十五分부터 同校體育館에서 校內籠球大會를 開催할터이라한다

安田判事一行이 舊衡平會館檢證
秘密結社組織햇다는現場
注目되는一行判定

【광주】광주(光州)지방법원에서취급중인 형평사공산주의 비밀결사사건의 증인심문과검증(檢證)의 임무를띄고 서울에출장한 광주지방법원 형사부장안전(安田)판사와 홍(洪)판사는 서기한명을데리고 사건담임변호인 리인(李仁) 리재원(李在元) 서광설(徐光卨)변호사와함께 종로경찰서고등계원과 전형평사 중앙집행위원장김종택(金鍾澤)씨의 인도로 삼십일일 오후령시반에 전형평사 중앙본부사무소이엿든시내운니동(雲泥洞)이십삼번지의 건물내부를 약두시간동안 세밀히검증하엿다 소위 전기 비밀결사를 소화사년사월이십일경에 전기 건물의 부억에서 서광훈(徐光勳)등 피고들이 모히여 조직하엿다는 사실에대한 증거인데 그때 형평사본부에서는 그달 이십사일의 전체대회(全體大會)를 이삼일 압두고 각지방으로부터 위원들과 남녀회원들이 꾸구경점하야 만히 올라와서 그집안이 빽빽하게 차서잇섯스므로 그러한 번잡한 곳에서 도저히 공산주의 운동을 이르킬 사가튼 단체를 조직할 할수업는 형편이엿다는 것이피고측 징거신청의요지엿다고한다 이번 검증결과로 사건담임판사일행의 판정은 어떠케 나릴는지 자못 주목꺼리다 (사진은 운니동회관을 검정하는일행)

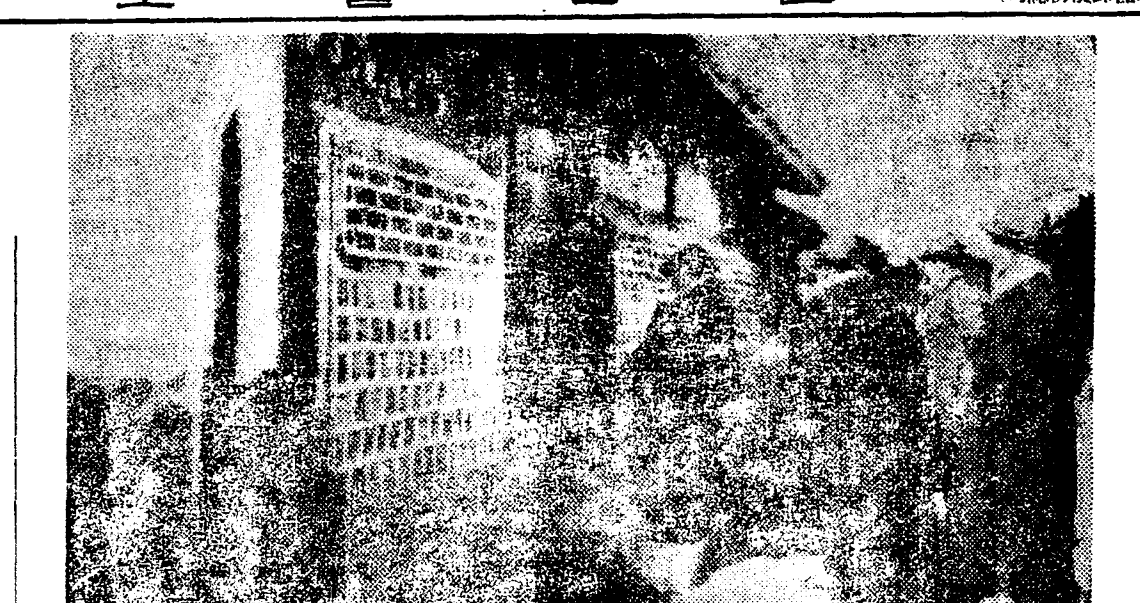

偽造旅行券가진 怪外人續續發見
一人은四十圓에買得햇다고
新義州署서取調中

경무국에서는 최근에 위조려행권을가지고 국경신의주(新義州)를넘어오려는 외국인이 만히륙히주목하여오든바 최근에 신의주서에 발견한것만도 세건에달하야 이동경찰반에서는 비상히경계하여왓섯다 그런데 수일전에도 봉천(奉天)으로부터 부산(釜山)에 가는렬차중에 거동이수상한 외국인이잇슴으로 신의주서에서취조한결과 『체코스로바키아』인인 『모셋크라우리』(三六)라는자로 역시위조려행권을 가지고잇섯다 이위조려행권은 작년시월에 봉천어떤『카페』에서 사십원을 주고삿노라고 자백하엿다 더욱최근에천진(天津)할빈등지에서 일본려행권의 위조를하야 파는자가암약하고잇서 국제『스파이』가 횡행하는때에 크게주목할일이라하야 경무국에서 신경(新京)파견원에 대하야 엄중한취체를 하라고엄명하엿다한다

來日부터四溫
中江鎭은零下卅七度
仁川觀測所發表

【인천】날새는 삼십일일이 ... 경성의 저온도 실로 ... 대 말마늘어도 출근후한도 오날로써 마즈막이라는바 이월일일부터는 점점따듯하기시작하야 올가망조차어든 봄이온다는 깃거운소식이다 이로부터 사오일만지나면 완전한 봄일기로회복되리라는대 삼십일일 각지오도는 다음과갓다한다

◀中江鎭 ◯、三六度◀新義州 ◯、二五度◀平壤 ◯、二二度◀仁川 ◯、一七度三◀京城 ◯、一九度五◀全州 ◯、一四度◀木浦 ◯、一〇度◀清州 ◯度◀雄基 ◯、二〇度◀城津 ◯、一四度◀元山 ◯、一四度◀江陵 ◯、一四度◀秋風嶺 ◯、一四度◀大邱 ◯、一一度◀釜山 ◯、一〇度◀蔚山 ◯、一二度

日滿有線電擴張同時 京釜間은卅回線
三個年計劃百五十萬圓豫算
電話幹線劃期的擴張

일본과만주사이의 유선련락대계획은 체신당국과 만주전전회사(電電會社)와 련락으로 점차명년도부터 착공하게되여 체신성에서는 명년도부터 삼개년계획사업으로 약팔백마원을 계상하야 해저케―블과 함께 부산신의주간은 륙지케―블을 부설할계획에따라 체신국에서는 동시에 명년도부터 삼개년계획사업으로 초년도에 사십륙만사천원 다음년도에 구십팔만칠천원、삼년도에 륙마일천원 합계백오십일만이천원으로서 부산 경성사이에 큰케―블을 부설하기로되여 특별의회에 추가계상을 하기로되엿다 이계획은 경성부산사이 실시수효는 약삼십회선이 될것으로 도중에 대구대전등 여덜곳에 중계소를 설치하야 전조선통신망의 대동맥을 만드려일본내지와 련락전화는 비약적확장비를 볼것이라고한다 그리고 체신성의 계획에의한 부산신의주사이의 케―블완성후는 체신국에서는 경성이북의통신망대확충계획을할것이라고한다

百貨店과劇場中心 六名少年窃盜
街頭連絡中에捕盡

지난 년말이래 시내 각백화점(百貨店)과 극장(劇場)을 중심으로 관중과 고객의 도난사건이 속출함에따라 본정서(本町署)에서는 이들범행의수난방법이 공동되는것을 보아서 상당히규모잇는 절도단(窃盜團)이 잇지안혼가하고그동안각방면으로 맹렬한수사를 해오든중 삼십일오후 본정입정목 로상에서 수상해보이는 오륙명으로 짝지은일당의 소년들을 발견하고 즉시신분을 무르려할때 그들은 고마란숨으로 조처가 여섯명중 네명을 붓들어 엄중히 취조한결과 그들은 의외에도 륙명일당의 소년『쓰리』단으로 년말년초에 각극장과 백화점을 더터혼잡한 틈을 타서혹은『에레베―타―』에 혹은입장권(入場券)판매장에 떼로 나타나 한편으로는 일부러 혼잡을 이르키고 한편으로는 파수를 보아가면서 가진 수단을다하야 지갑을 훔처가지고는 돈만흔 집어너코 지갑과 필요업는것은 변소에 집어너코 여섯명이 다가티 분배하야온것이다 아즉 취조에 따라 범행이 상당히 나타나리라한다。

◀振威郡梧城面宿城里 住所不定 金壽成(一?)
◀鎭川郡鎭川面邑內里 住所不定 李相卨(一?)
◀金浦郡陽東面加陽里 住所不定 李泰敏(一?)
◀求禮郡龍坊面龍井里 住所不定 沈陳求(一?)
◀益山郡八峰面八峰里 住所不定 朴東旭(一?)
◀本籍住所不明 高馬(一?)
(以上二名未逮捕)

罪만흔鐵道制服
鐵道職員으로假裝코다니며
卅餘名에就職詐欺

기보=천안군성환면 성환리(天安郡成歡面成歡里)삼백이십부번지 용철(用哲)이라는 별명을가진 김화순(金化順)(三?)은 취직사기죄로 지금룡산서(龍山署)에 붓잡혀 문초를 밧고잇는데 이자의 범행건수는 삼십여건에 이른데서 꼭가튼 방식으로 취직난에 허덕거리는 뭇청소년들을 속혀먹엇다는것이다。 즉 이자는 작년시월 초이튿날 경성형무소(京城刑務所)를나오는 길로 한강통(漢江通)삼협상회(三協商會)에서 철도국원의『유니·폼』한벌에 모자를 사쓰고 철도국원인척하고 도라다니면서 의주통(義州通)일정목 륙십사번지길문상회(吉門商會)에점원으로잇는 김모(金某)에게 취직시켜준다고도지원을 바더가지고 룡산 철도원숙소(鐵道員宿所)에 데리고가서 문박게서 기대리게한다음 압문으로 드러가뒤문으로 내빼것을 시작으로 시내각처를횡행하며 삼십여명의 가난한사람들로 부터오백여원이나 속혀먹은 사실이 드러낫다한다

遭難한彦山丸 二十三名溺死

【福岡電話同盟】 박다만(博多灣)박게잇는 현해도(玄海島)한바다에서 사나운 눈바람을 맛나서 삼십일오전다섯시사십오분에『에스·오·에스』(SOS)를 발하고행방불명이된 하물선(貨物船)언산환(彦山丸)(一九八九噸)은 밤을새고 수사하엿슴에도 불구하고 드디여 배의자최조차 보이지안코 삼십일일 오전한시경에 복강현조옥군서호키(福岡縣糟屋郡西戶崎)해안에 백사람과가튼 여덜명의 물에빠저죽은 시체가표착되여 검증한결과 과연 그것이 언산환의 승조원으로 판명되엿다 이로해서 언산환은 구원신호를 발한뒤에 곳 격랑에 휩쓸려서 승조원이십사명 전부가 빠저죽은것으로 단정되다고 한다

北陸線눈沙汰 旅客列車轉覆
判明死傷者十二名

【敦賀電話同盟】 삼십일일 오전일곱시사십오분 북륙선(北陸線)상야발(上野發)미원행(米原行)백사호려객렬차가(승객오십여명)북륙선 염원(葉原)『터넬』을 빠저나오자 큰눈사태에 덥혀후부객차두채는 겨우전복을 면하엿스나 기관차와 어울려 객차세대는모다 탈선전복하엿는데 오전아홉시까지 판명된바를보면 승객중죽은사람이한명 중상자가 두명경상자 여덜명과 직원두명이중상을 당하엿다 돈하(敦賀)운수보선 두사무소에서는곳 구원렬차를내여 운수、보선두사무소장을 비롯하야 소원을 현장으로보내어 방금구원에 노력중인데 긔관차한대와 객차세대는 선로에서 언덕아래로 추락되여 처참한 광경을 나타내고잇다

狗血을全身에바르고 雪橇타고厄맥이
紅疫이流行하는咸鏡道地方에
駭怪한迷信이流行

요지음 함경북도 경성군 주남면생덕리(鏡城郡朱南面生德里)지방에는 홍역(瘄疹)이 크게 류행하여 어린이들의 목숨을 만히 빼아서감에 따라 그것을 예방혹은 치료하노라고 각종 미신이 류행하고잇다 한다。 즉 그한가지 례로는 개를 잡어서 홍역에 걸린 병자의 얼골에 샛빨아케 바른다음 썰매(橇)에 태워가지고 자긔집주위를 뼁뼁돌게하며 소위 마신(痲神)이 개피를보고 질겁해서 내빼다는것이다。 더구나 예방하기위하여 멀쩡한 어린이들의 얼골에다가 생 개피를 븕상사납게 칠하고 다시 보는사람으로 한심한생각을 이르키고잇다한다。 그런데 이나뿐 미신의풍습이바람을타고 벌서서울에까지 드려와서 홍역환자를가진 가정에서 본떠가지고 실행하는 기미가 보인다해서 경기도경찰부에서는 관내각경찰서에 엄명하여 이악풍을 취체케하는중이라 한다

嚴昌福과鄭鳳學 二年三年의判決

중국남경군관학교(南京軍官學校)를 졸업하고 의렬단장 김원봉(金元鳳)의 지령을 바더 작년가을에 조선에 드러 와서 ―레로행동으로써 ××운동을 이르키려다가 붓잡힌 개성(開城)엄창복(嚴昌福)(三?)에 관한 치안유지법위반사건은 삼십일일 경성지방법원에서 산하(山下)재판장으로부터 징역 이년의 판결이 잇섯다

◇

해주(海州)자는 정봉학(鄭鳳學)(二?)에 관한 불경죄(不敬罪)사건은 역시 산하재판장으로부터 징역삼년의 판결이 잇섯다한다

六十老人疑問自殺

【永登浦支局電話】 시흥군 북면도림리(始興郡北面道林里)오백칠십구번지 김성룡(金聲龍)의 집에부처잇는 박원서(朴元瑞)(六?)는 지난삼십일 오후두시쯤되여 초산(醋酸)『스토리끼니네』라는약을먹고 고민하는것을 곳 그부근 통구(樋口)의원의치료를밧게햇스나 마츰내 그날밤 여덜시에 죽고말엇는데 까닭은 지금 조사하는중이다

孔德里에小火

지난 삼십일 오후열한시반쯤되여 공덕리(孔德里)백칠십삼번지의 상십일호 철공업리선동(李先童)의 집에서 불이 이러나서 그집방한간과 옷가지들을 태운후 삼십일일오전령시반에불을잡엇다한다

少年이出家失踪

시내병목정(竝木町)이백오번지 박창한(朴昌漢)의 둘째아들 승학(承學)(一?)은 지난삼십일 아츰에 집을나간채 이내안도라온다고 룡산서(龍山署)에 수사원을 제출해왓는데 이소년은 본시우울한 성격을 가저서 아모까닭업시일상세상을 비관해 내려오든터이라 한강(漢江)가튼데서 자살할 념려가 업지안타는것이다。

關東局討伐隊—
土兵六百을包圍

【奉天三十日發電通】 동조(東條)사령관 지휘미테 출동대고중의 관동군 경관토벌대〇〇〇명은삼십일 새벽에 일제히 행동을개시하야 일대는 일마하봉 토벌대에게 쪼긴 동변(東邊)토벌단의 안봉선(安奉線)횡단을 방어하고 일대는 안봉선 본계호(本溪湖)교두(橋頭)사이에 옹거하고잇는 륙백명의 집단토병단을포위하고 방금 추격중이다

六百圓前借지고 國境脫走타被捉

시내종로 이정목에잇는『가페―락원회관(樂園會館)』에녀급으로 잇든전천국지(前川菊枝)(二?)라는녀자는 수일전에 전차금(前借金)륙백원을 그대로남겨둔채 어데론지 도망을하여 버렷섯는데그간 소관종로서에서 각지에수배하야 그를엄탐하던중 삼십일에 신의주(新義州)에서 막국경을넘으라다가 한발압서서 신의주서원에게 체포되엿는바 곳종로서로 붓드러오리라한다

京畿道警察部 指紋係大增員

경기도형사과에서는 약일개월전에 이견(二見)형사과주임을 동경、신호、대판、복강등지로 출장식혀 범죄수사상항을 시찰식힌결과 동경경시청(警視廳)에서실시하려는 범죄수법(手法)카드를 지문(指紋)카드로부터분리독립식히고저 연구중이든바 이수법카드를 독립식히려면 인원부적어도 이십명은 증원식혀야하겟슴으로 예산관계상 곳실현식히지못하고 우선 금년에는 지문계에 인원아홉명을 증치하야 종래 칭체되든 지문카드 사무나마 종래잇든 열한명과합께 민속히 처리식히기로 되엿다한다

東一女校에서 作業部를新設

칠십의고령으로 반생을 무산아동교육을 위하야 전력을다한신숙경(申淑瓊)녀사의 경영인 시내원동(苑洞)에잇는 동일녀학교(東一女學校)에서는 빈민자녀들의입학란을 압두고 현재교사와설비로서는 지원하는아동을 삼분의일도 못수용하게되여 금번에는 그규모를 확장하야 동교내에 작업부(作業部)를 설치하고 공장은 임시로 시내회천정(和泉町)에설치하리라는데 일반회유지와 상공계에서는 만흔원조를바란다고한다
作業種目 쓰렙빵。防寒靴。運動服

天氣豫報

優勢한 低氣壓은 千島에 잇고 大陸 高氣壓의 勢力은 弱해지고 黃河、揚子江間과 國境中部에 七七二미리를 보이며 氣壓은 本州地方에 나저지고잇다 朝鮮은 맑고 湖南地方은 小雪이 잇다 西日本은 맑앗고 東日本은 風雪이 强하고 다 치위는 今日이 絕頂이다

豫報 今夜 京城地方은 맑아진다 京畿道 全區도갓흐며 明日은 京城地方은 맑아지며 一時는 小雪이 잇다 京畿道 全區도 갓다
昨日 最高 零下一〇度三
今朝 最低 零下一八度七
今日 正午 零下一二度二

사주전私鑄錢

어떤 은행 사무원 두 사람이 돈 하나를 가지고 조흔 돈인지 사주전인지 서루 말하든 끗에 여러가지 방법으로 그 진가를 시험하엿으나 원악 잘 지흔 사주전이라 분별할수가 업섯다 그것을 조흔 돈과 함께 노코 보아도 광택이던지 대소던지 중량이던지 조각한것이던지 다 똑갓튼것이다 그러나 마즈막 시험 한가지는 이러하니 즉 한 화저까랑을 붉에 달궈서 그 시험해 보려는 돈을 그 우에다가 노흔즉 노차마자 곳 녹아서 물과갓치 되고 정말 조흔 돈을 갓흔 시험을 하되 조곰도 변치 아니하엿다 이것은 참과 거즛을 알아내는 묘 시험이엿다 하나님이 세인을 시험하시는 심판은 과연 어떠할가

질의는 京城府鍾路朝鮮耶蘇敎書會編輯室로
적당한 小册一枚 진정

觀相大家

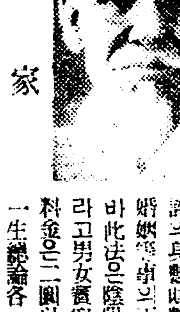

松岩先生沈鴻澤은年六十八去壬辰八月에江原道雉岳山에百日祈誠後觀相四柱卜術에도通曉하야 人生의運命과富貴貧賤과吉凶禍福을 因緣百이如合符節이며四柱平生運年一年十二月許의身數財數金錢에職業의婚藥生男婚姻等事의百般疑問中에도神出鬼沒한此法은陰陽家의所無後無한方術이라고男女貴客이連絡不絕한다고觀相料金은二圓以上四柱流年五圓一年許一生總論各一圓各道地方內地滿京金鮮에서年月日時와寫眞料金添付의書信이每日遝至한다더라
京城府淸進洞五十一番地 (日本赤十字小學校前衆)

餓鬼大將

그대들은이말못하는事情을어린가삼에가득이안고눈물흘니는불상한이아해를아는가?잣키―쿠빠―1의天才的素質은惡魔인당신을울닐것이다파라마운트社超特作全發聲日本版總天然色
監督헨리·후아레이스
루공
이러하다 南洋의美와神秘에싸인樂園바―리島에門外封鎖에어매인어린處女를 情男情女의可憐한로만스의情熱은
FOX社超特作全發日本版 監督에드와이드·F·쿠라인 主演잣키―、쿠―빠―1 쿠―빠―1의
仁寺洞 團成社 電光三二

新版 薔花紅蓮傳
올스타캬스트
리남에어머니와딸된이들은오너라 그고薔花와紅蓮되여울한怨恨과呼訴를發聲으로드르라여기서同情과感激과에참된눈물흘가리흘니며 그리고여기서남에慈愛스런母性이
一月卅一日낫부터特別封切週間
正午十二時부터六時까지繼續七時부터始映
朝鮮映畵株式會社提供 監督洪開明、撮影李明雨、錄音 朝鮮語全發聲

扶余都散賣 授恩侠 合房
京城府授恩洞一六三番地 振替口座京城一九五三番

男女有給 社員招聘
名簿用、希望者는履歷書持參
京城府黃金町一ノ七三 電本(2)一九七一·一四(二)二番
太平生命保險會社京城支社

梨花女子高等普通學校 生徒募集
◇第一學年約百名 ◇出願期日三月九日限 ◇考査三月十一、十二日 ◇京城府貞洞三二

朝鮮總督指定 貞信女學校生徒募集
◀第一學年 約五十名 ◀出願期日 二月十四日限 ◀試驗期日 三月十六、十七兩日 (詳細는京城府蓮池洞本校에問하라)

懸賞募集

一、解答은官製葉書에右寫眞의歌手氏名을(一)(二)(三)(四)(五)(六)順으로明記할것
二、解答中一名이라도誤答이잇스면無效
三、住所氏名을明記할것
四、締切期日二月廿五日
五、當選者多數일때에는抽籤으로等位를決함
六、發表三月十三日朝鮮日報、東亞日報、每日申報、朝鮮中央日報紙上
七、送先 京城鍾路二丁目八二 山口樂器店鍾路支店懸賞係로

賞品
一等 五本 各社標準레코―드十枚式
二等 十本 各社標準레코―드五枚式
三等 十五個 레코―드알바무一個式
四等 百個 蓄音器用針(二百本入)一箱式

記念大賣出(二月二十日까지)記念品進呈함

京城鍾路二 山口樂器店鍾路支店 電話(光)四八番

クボタの.... ディーゼル機関 石油發動機

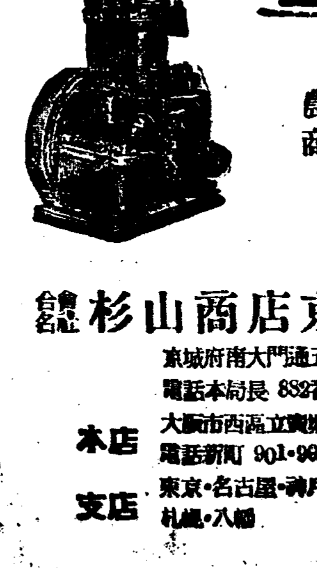

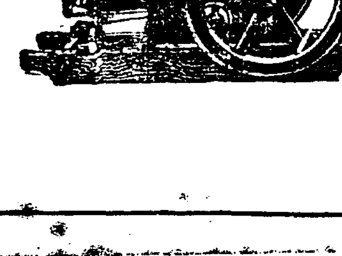

日英米獨佛特許 アークロ式
農林省認定品
商工省指定優良國產品
(文獻送呈)
合名會社 杉山商店京城支店
京城府南大門通五丁目二五
電話本局長 882番 4784番
本店 大阪市西區立賣堀南通二丁目 電話新町 901·902·903·904·3127
支店 東京·名古屋·神戶·大連·奉天·臺北 札幌·八幡

11.2.1 LIBRARY

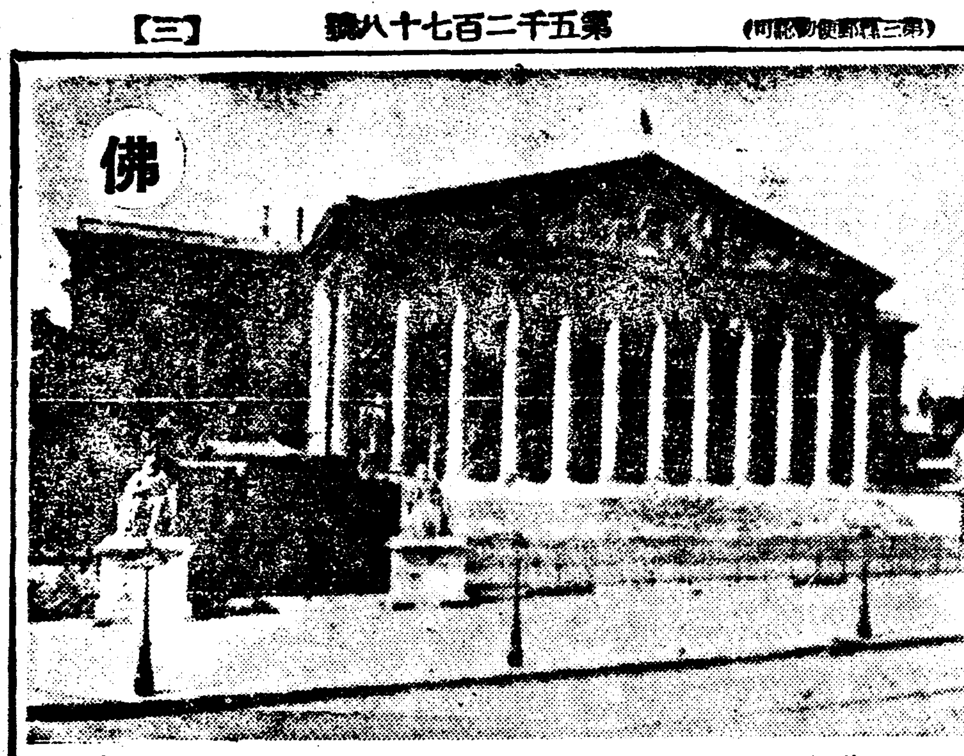

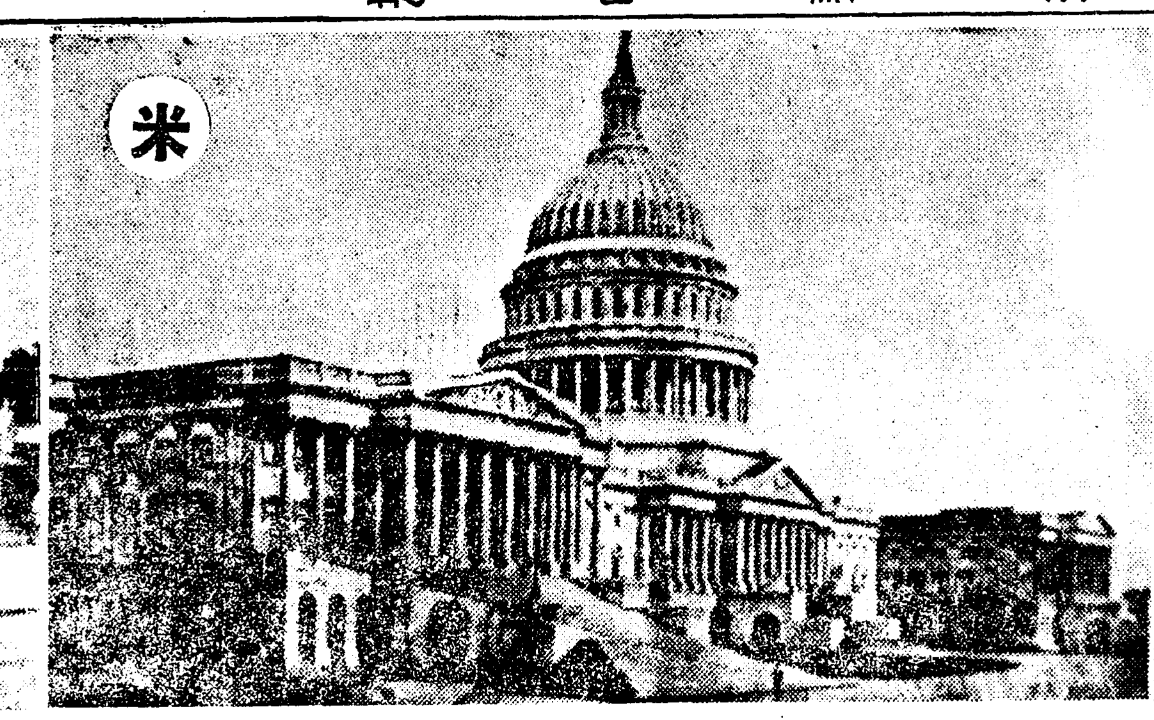

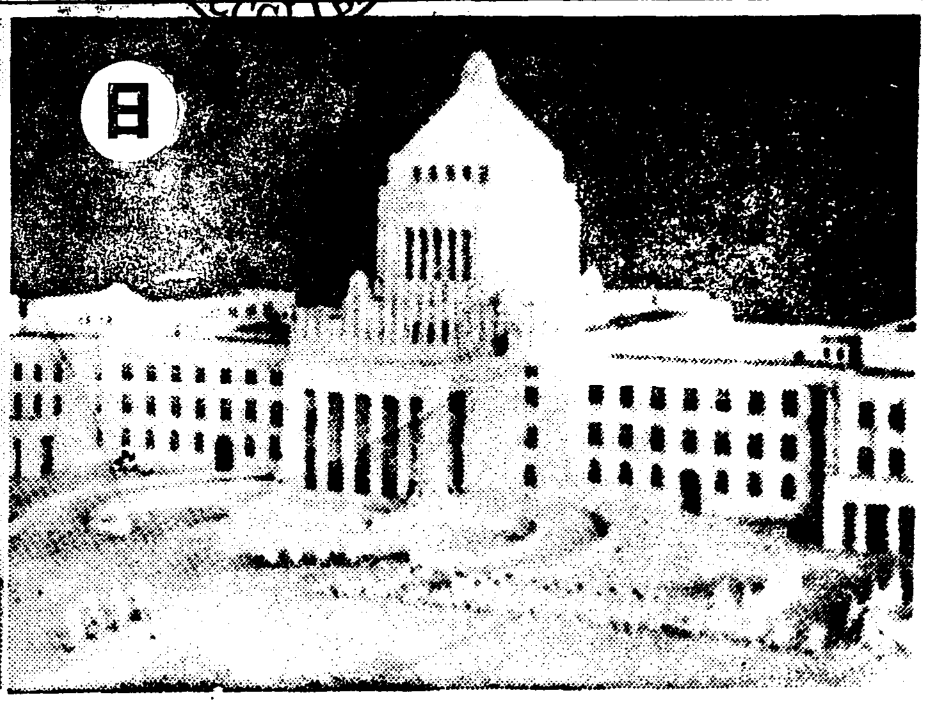

總選擧를압둔日米佛諸國政局

今年의 國際政局에잇서서 重大한 意義를가지는것으로「總選擧」를 들수잇다。議會政治가 現代政治樣式中에 가장進步된것이며 總選擧는 그議會機能運用의 母胎가되고 槓杆이되는點에서 被治者가무엇을 選擇하는가를 指示하야 當該國家의政治的方向을 決定하는 要素이다、來二月二十日에 施行될日本의 總選擧는이른바 非常時局을 克服하야、議會政治의 常道로復歸하는것을 國民이願하는가 안는가? 또는 어느政黨이時局에 當하는것을 選擧民은 要望하고잇는가를 엿보는것이된다。더욱이 意味深長한것은 今年中에는 英國(昨年十一月에總選擧)을 除한 兩大民主國家米國과 佛國이 다 總選擧를行하게된 點이다、以下日米佛三國의 總選擧前의 政局의 動向및 그意義를特히이에 叙述하는바이다 (編輯子) 카트는三國國會議事堂

日本

迫頭한總選擧와 東京政局의前途

內閣改造要求는現內閣의危機

咸尙勳

解散과總選擧

一月二十一日第六十八議會가 再開劈頭 解散된 結果 日本의 朝野는 總選擧戰에 眼與莫開다。今番議會가 지나면 衆議員議員의 任期가 滿了되는만큼 解散의 必至의 事實로서 觀測하얏섯다。왜그러느냐하면 任期를 無事히 마치고 次期總選擧에 臨하는것보다는 解散을 當하고主義、政綱의 다른것을 내걸어政府를 肉迫하는것이 野黨 政友會로서는 政治的 戰略上 有利한 까닭이다。過去의 例로 보드래도 二十餘回의 總選擧에 任期滿了되어 한일은 數次에 不過하고 大部分은 解散을 한後總選擧가 되어섯다。그러므로 政友、民政、國同할것업시 解散은 旣定的 事實로 보고 그 準備에 着手하얏섯다。자못 政友會가 不信任案을 提出할 機會를 주지안코 政府가 自進하야 解散을 斷行한데 豫想과 多少 달랏슬뿐이다。

不活潑한總選擧

그런데 一旦 總選擧 日字까지 發表되고 各政黨의 立候補者가 續續 섬에 이르러 政界는 活潑한듯하나 암만해도 過去 政黨政治의 全盛時期와 가티 政府나 政黨이나 選擧民이나 被選人이나 熱中치 안는 것이 今次의 總選擧戰 實狀이다 왜 그러한가。政黨人들은 果然 選擧에 이기면 政權을 掌握할 수잇슬가하는 疑問을 가지는때문이오 選擧民은 아무에게 投票를 한대자 果然 그 사람이 自己의 附托하는 政策을 實現해줄가하는 疑問을 가지는 때문이다。卽 希望과 目標가 업시 形式的 法律的으로 選擧戰을 하자니 氣勢가 오르지 안는것이다。생각하라 過去 政友가 三百三名이란 絶對多數를 占햇슬때도 政友에게 政權이 도라가지안으지라 將次 누가次期選擧에 第一黨이된다 할지라도 單獨內閣을 組織하야 自己政策을 實現할希望이 적고 人民의 投票라는 因緣이 먼 官僚、至中間階級에게 政權이 도라갈것이 瞭然하지안으냐。그러하기때문에 財閥의 黨費提供도 업고 政黨의 기운도 업스며 選擧肅正이란 무쇠방망이 미레 買收干涉도 업스니 貪慾할것이 아니냐。이리하야 여기는 햇디 캠도 업고 그야말로 嚴肅公正히 選擧가 擧行되게 되엇다。

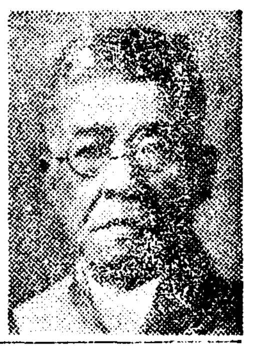

(寫眞上으로부터 鈴木政友總裁 安達國同總裁 町田民政總裁)

政友는二百名內外

그것은 그러라하고 選擧에는 누가 익일가。政友會에서는 三百三名中 昭和會로 三十名이 가고 秋田派四名을 빼앗겨 二百八十名으로 되엇는데 그間 不利한 立場을 생각하야 三十名가량의 減小를 豫想하고 約二百五十名의 獲得을 心算하고잇다。그러나 政友會가 現有勢力을 維持하기 困難한것은 鈴木總裁의 無力과 統制의 不徹底다。鈴木總裁는 身病으로 數個月째 臥床中이요、解散當日 겨우 病驅를 이끌고 悲壯한 決心으로 登院하얏섯거니와 그때문에 資金의 調達、黨內의 統制가 圓滑하지 못하다。적어도 二百五十名에게 公認候補로 삼자면 一人當 三千圓만 잡드래도 七十五萬圓、그러저럼 百萬圓이 된다。病中의鈴木總裁는 이것이 如意치 못하다 그뿐아니라 黨內의 總裁派、舊政友派、久原派의 離散은 總裁의 臥病을 機會로 漸次 統一에의 길을 멀게한다。그러하면 副總裁라도두면 조흐나 그것은 三派[illegible] 때문에 不能하다。[illegible]하야 資金難、統制難때문에 매우 不利한 立場에 잇다。그러므로 前者 總選擧에서 僅히 僅少한 票로 差勝는 當選한 八十餘名中 六十名은 當選치 못할것을 覺悟해야 한다。그러타면 昭和會에간 三十名、秋田派 四名、前記 六十名 合九十四 乃至 百은 일코 말것이다。그리하면 政友는 約二百名 乃至 二百十名가량을 得하지 안흘가。

이런 計算을 그만두고 一縣에서 平均 一人식 減少할것을 豫想한대도 約五十名이 줄고 昭和會派、秋田派를 合하면 百十名이 되니、結局 二百 乃至二十數名에서 來往하지 안흘가。

民政도政友와伯仲

이에 對하야 民政黨은 現有勢力 一百二十八人으로부터 一躍 二百五十人을 獲得하랴한다。民政黨은 黨內統一이 圓滑한 點으로 보든지 町田總裁가 大阪系統의 財閥과 關係가 잇는點으로 보아 有利한 立場에 잇다는 것은 事實이다。그러나 設使 若干의 有利한 立場에 잇다할지라도 過去에 與黨에 잇든때와가튼 有利한 立場을 가진것은 아니니 그것은 政府의 干涉、壓迫가 前과 가티 自由롭지 못한 때문이다、그것은 昨年 秋期 地方選擧에 잇서서 分明히 나타낫다。그러므로 지난 總選擧에 잇서서 어든 二百三十五名과 次點으로 敗햇든 九十名中 約三分의二인 六十名의 更生을 비롯하야 國民同盟에서 온 復歸派를 合하면 二百名가량을 獲得하지 안흘가。이 計算을 말고 全國 一百二十二區中 二區에 一名식만 더엇는다하면 百名을 어들지니 合 二百乃至 二百十名이 되지안흘가。

이것으로 보면 政友、民政서로 伯仲할거오、누가 압선다해도 小會派 四、五十名에 그칠것이다。

小會派四、五十名

그러면 小會派의 動向은 如何한가。昭和會、國民同盟、無産黨、中立派 모다 相當한 數의 立候補를 하얏고 또 現狀보다 相當한 發展을 볼것은 事實이나 그러라고 大勢를 움직일만 한 存在가 못될것은 거이 想像할 일이다。卽 昭和會는 設使 內閣에 椅子를 두개나 가젓스나 그것이 곳 選擧에 나타나는것이 아니다 五名의 程度를 넘지 못할것이오 國民同盟도 十五乃至 十八人을 넘지 못할것은 中野、山道等 猛將의 脫黨한것을 미루어 알것이다。그리고 無産黨이 多少 發展할 餘地에 잇스나 十人을 넘지못할지오 中立도 十人을 넘지못할것이다。그러므로 小會派는 合처 四、五十人을 不過할지오 넘어지 四百十餘名은 政民이 占領할것이다。

無能力한小會派

이와가티 選擧에 나타날 數交는 政、民이 依然히 二大政黨의 地位를 占하고 昭和、國同、無産、中立等은 重大한 勢力을 가지지 못할것이어니와 政、民이 果然 小會派를 [illegible]고 어떤 作戰을 할가가 注目된다。그러나 政友가 第一黨이 된다 하드래도 絶對多數가 될수업는以上 民政이 昭和、國同을 잇끌고 나가는 날이면 큰 問題는 업슬지오 政友가 設使 國同을 誘引하야 反政府行動을 取한다 하드래도 國同이 與黨에 立場에 잇는以上 그럴理가 업지만 그러트래도 政友가 總政勢力이 아닌以上 問題는 업슬것이다。

또 無産黨이 캐스팅、보트를 칠수도 업슬것은 勿論이다。

問題는民政의 內閣改造要求

그러나 問題는 政友의 勝利에 잇는것보다도 民政의 地位에 잇는가 한다。卽 最近까지 民政黨은 一百二十人의代議士를 가지고 잇스면서도 與黨으로서 昭和會의 數交밧게 가지지 못하얏스며 與黨이면서도與黨인 行勢를 하고잇지 안타。民政黨이 二百名以上을 獲得하야 第一黨 乃至 第二黨이 될때 民政黨은 現在의 閣僚數로 滿足할것인가 昨年床次遞相의 後任問題時에도 民政黨 少壯派의 憤怒를 삿거든 하물며 大政黨이 된 그때이랴。望月遞相이 그때에 辭職한다면 問題는 收拾될수도 잇지만 內閣改造에 成功하기는 過去의 經驗으로보아 困難할것이다。況 一部에는 파쇼反對를 高唱하며 政民提携를 主張하는者가 잇슴이랴。

이리하야 結局 政局은 政友의 勝利보다도 民政의 勝利에 依하야 內閣改造運動이 內閣延命을 脅할 作用을 하게되지안을가 생각된다。(終)

米國

뉴띨을中心으로한 民主、共和의角逐

次期政權에對한若干의展望

韓普容

◇

一九二九年 十一月 월街株式暴落을 契機로發端한 아메리카未曾有의 大恐慌時代를 出現식혓던것은 世人이 周知하는바 事實이어니와 이 戰慄的恐慌은 去益深刻하야 一九三二年엔 그絶頂에 到達하게 되야 『常榮』을 豪語하던 양키國都市街頭에는 乞人과 『부레드·라인』때문에 길을것기어려우리만치 悽慘한 景光을 示現하여섯다。이가튼 情勢下 뿌르조아 經濟에 精通하엿고、『메캐니스트』로 人氣가 衝天하야 一九二八年總選擧에 힘안드리고 大統領의 椅子를 占하게되엿던 허-버트·후-버氏가 一九三二年에 와서는 더할데업는 無能力者의 烙印을 밧고 反對黨인 民主黨候補 프랜크린·델라노·루-스벨트氏에게 選擧史上 前例업는 慘敗를 當하게 되엿던것이다。

이와가튼 大人氣로 大統領에 當選된 루-스벨트氏는 翌年三月四日 大統領에 就任하자、選擧民에게 約束한 現下恐慌克服을 爲하야 아즉 資本主義社會에서는 그例를 보지못한 産業復興、農村救濟、失業者根絶等의 膨大한 플랜을 發表하고 그實現을 企圖하기爲하야 NRA、AAA等數十에 亘한 重要法案을 議會로하여금 通過케한同時에 全國的 總動員으로 그成果獲得에 努力하여왓다。이 恐慌克服을 爲한 루-스벨트의 諸政策을 指稱하야 『뉴띨』이라고 부른다。

◇

이와가튼 플랜下에 뉴띨政策은 그當初의 目標水準까지는 아즉도 그距離가 遙遠한것이 事實이나 어쨋든 恐慌克服에는 相當한 程度까지 成功하엿다는것은 不認할 事實이다。그리하야 루氏가 就任한지 二個年後 卽 아메리카에 中間選擧가 擧行된 一九三四年十一月頃까지의 米國國民의 뉴띨政策에對한 態度는 絶對的 支持를 보여던것이다。그리하야 그中間選擧의 結果는 民主黨이 一九三二年 以上으로 政府黨의 勝利를 告하야 上下兩院을 通하야 壓倒的多數를 占하게되엿다。

그러나 뿌르조아 社會에잇서서의 政治라는것은 恒常 뿌르조아階級의 利害를 爲하야 轉變하고잇슴은 再言할 必要도업다。뉴띨政策은 一九三三年頃 餘地업시 破壞되엿던그當時의 現狀打開를 爲하야는 크게 功勞가잇섯다。그러나 그慘酷한 狀態가 뉴띨의 內容을 構成하는 統制政策의 强化에依하야 一旦 蘇生한後에는 이것을 蘇生식힌 統制强化政策이 資本主義的發展을 妨害하게되자 資本家는 一齊히 뉴띨政策에 反對的氣勢를 보이게 始作하엿슬뿐아니라 뿌르조아를 擁護하는 法廷은 뉴띨政策自體가 아메리카憲法에 違反된다는 理論으로 違憲判決을 내리여 뉴띨政策을 全的으로 破潰하여 버렷다。卽聯邦大審院은 昨年正月의 金約款判決을 爲始하야 同五月二十七日에는 NRA의 違憲判決이 잇섯고 今年正月六日에는 AAA의 違憲判決이잇섯다。

이大審院의 뉴띨違憲判決에對하야 米國社會의 輿論은 뒤에 實證을 指摘할바와가티 大體로 大審院判決을 支持하고 뉴띨政策에 反對的 態度를表示하고잇다。一九三二年選擧에 壓倒的으로 루-스벨트氏를 支持하고 뉴띨政策이 實施된十八個月後의 中間選擧에 依하야 一層더 뉴띨의 讚揚的投票를던저준 양키國民大衆이 只今와서 이가티 뉴띨政策에 積極的反對를 表示하고잇다는 事實에 對하야는 讀者中 理解하기 困難한분도 업지안흘것이나 資本制社會의 輿論이라 함은 結局 뿌르조아지-의 輿論이오 뿌르조아지-의 輿論이라함은 結局 金錢的利害得失에 따라 左右된다는 鐵則을 알게된다면 도모지 異常할 點이 업슬것으로 밋는다。

(以上論調는 마치 筆者가 루-스벨트 擁護者요 뉴띨政策의 支持者처럼 되엿스나 이것은 米國社會 現在情況의 背後的 眞相을 暴露하기爲한 事實指摘上 不得已한 筆致에 不過한것이오 筆者는 뉴띨政策의 全的支持者는 아니라는것을 付言하여둔다。)

◇

來十一月初旬의 總選擧를 압두고 米國政界에는 벌서부터 選擧運動이 猛烈히 擡頭하엿다。그리고 選擧運動의 宣傳材料가 뉴띨政策의 是非問題에 集中되여잇스리라는것은 以上 論述하여온바에 依하야도 容易히 推測할수잇슬것이다。

그런데 여긔서 아메리카社會의 總選擧運動을 論하기前에 그에關한 準備智識으로 먼저 米國의 議會、民、大統領選擧、現在議會의 各政黨의 勢力分野等에 就하야 暫間 言及하려한다。

米國의 元首는 大統領(President)이며 大統領은 一般投票에 依한 選擧로 副大統領과 함께 選出되며 그任期는 四個年이다。그 選擧方法은 米國市民에 依하야 各州選出의 上下兩院議員數와 同數의 大統領選擧人이 被選되야 다시 그들의 互選으로 大統領이 選出된다。大統領候補의 資格은 米國出生의 年齡三十五歲以上의 市民(男女)으로 米國에 十四個年以上 住居한者이면 足하다。大統領選擧는 每四個年(恒常閏年이된다)에 行되는데 十一月 第一火曜日이 選擧日로되여잇다。그리고 第七○議會에서 決定된(一九三三年十月十五日)修正憲法 第二○條에 依하야 十一月에 選出된 大統領選擧人은 翌年一月 第一水曜日에 各州首都에 會合하야 投票하게되엿고 大統領의 任期도 從來에는 三月四日이되여잇던것을 一月二十日로 안단기게되엿다。

立法機關으로서는 聯邦議會(Congress)와 州議會(States Legislature)의 二重制가 採用되여잇는데 聯邦議會는 憲法規定에 依하야 聯邦立法府로서 上下 兩院이잇다。그리고 本文中에서議會라함은 聯邦上下議院을 말하는것이다。

上院(Senate)은 一般投票에 依하야 選出되는 各州二名式의 議員으로 構成되엿는대 現在의 總議員數는 九十六名이다。上院議員의 任期는 六個年인대 每二年만에 그三分之一의 改選을보게되는다。

下院(House of Representatives)은各州에서 每二個年마다 選出하는 議員으로 構成되는대 下院議員選出의 各州配定은 每十個年마다 執行되는 國勢調査에나타난 各州人口에 依하게되엿스며 下院總議員數는 四百三十三名으로 되여잇다。

上下兩院의 各政黨勢力으로말하면 一九三三年十一月八日에 擧行된 卽 루大統領이 當選되던當時의 選擧結果는

上院

民主黨	六○名
共和黨	三五名
農民勞働黨	一名
計	九六名

下院

民主黨	三一○名
共和黨	一一五名
農民勞働黨	五名
計	四三○名

이되야 民主黨이 壓倒的多數로 勝利하엿고 一九三四年十一月六日에 擧行된 所謂 中間選擧의 結果는 다시 一層더民主黨의 勢力을 伸張하엿다 卽 이中間選擧에 依하야 民主黨은 上院에서 새로 九名을 어더 六十九名이되고 下院에서 새로十二名을 어더 三百二十二名으로되엿다。一九三四年十一月中間選擧結果는 이러하다。

上院

民主黨	六九名
共和黨	二四名
革新黨	一名
農民勞働黨	一名
未定	一名

下院

民主黨	三二二名
共和黨	一○三名
革新黨	七名
農民勞働黨	三名
未定	一名

◇

以上數字에 依하야 現在兩院을 通하야 現政府의 與黨인 民主黨이 壓倒的多數를 占하고잇는것이 明瞭하여졋스니 만치 이가티 政府與黨에 多數의 議員을 보내여준 米國國民은 루-스벨트政府의 政策을 支持하리라고 推測하는것이 當然하다。그러나 事實에잇서 그推測과는 反對로 過去二個年間 뉴띨政策이 攻擊을 當하고 뉴띨政策이 破壞되어가는것은 그原因如何는 別問題로하고 루-스벨트의 人氣가 떠러젓다는것을 實證하는 것이다。루-스벨트는 一般國民으로부터 支持를 밧지못할 뿐아니라 自黨所屬의 議員으로부터도 信任을 밧지못하고잇다。此에 對한 有力한 證據로는 大戰出征軍人 恩給法案의 上下院通過事實을 指摘할수잇다。卽 本法에 對하야 루大統領은 非公式으로 猛烈히 反對하엿슴에 不拘하고 與黨議員이 絶對多數를占한 上下兩院은 此를 通過식히고야 마럿다。이에 對하야 루氏가 去二十四日 本法案에 批准을 拒絶하자 兩院은 憤慨하야 下院은 同二十四日 三百二十四對六十一로 再通過식혓고 上院은 二十七日 七十六對十九로 再通過식혓다。그리고 兩院이 모다 三分之二以上의 絶對多數로 再通過식혓스므로 大統領의 批准을 要치안코 法律化하게되엿스즉 이한가지일로 보와서도 루-스벨트의 人氣는 足히 推測할수잇다。

루氏人氣暴落을 測定하는데는 以上指摘한 事實以上으로 重要視되는것이 잇스니 그것은 卽 今年十一月에 擧行될 大統領選擧에 루氏를 支持하느냐? 안하느냐? 하는 『퀘쓰촌나리』로 一般國民에게 問議한 리터라리·따이제스트誌(The Literary Digest)의 스트로·보-트(Straw vote)의 結果라할것이다。同誌의 이模擬選擧는年來로 한番도 틀린적이 업다는 世評이잇는터인대 同誌가今年總選擧를 압두고 一般國民에게 무른 問題은 『당신이 只今 루-스벨트의 뉴띨 政策을 支持합니까?』하는것이오 此에 對한 對答은 『예-스』或은 『노-』로 表示하게 되엿다。

그런데 리터라리·따이제스트誌의 이模擬選擧는 아즉 繼續中 이므로 最終的 結果를 보기 前에 日可日否함은 速斷일지 모르나 最近까지 (一九三六年 一月十一日發行號에 依함)의 選擧 結果에 依하면 總投票者數 一百六十萬八千四百六十二人中 뉴띨政策을支持하는者는 僅히 六十四萬四千五百十四人이오 此에反對한者가 百四萬四千九百四十八人에 達하엿다。이것을 다시말하면 總投票者의 六二、九九%가 뉴띨反對者요 贊成者는겨우三八、一一%밧게되지안는다 今年十一月에 擧行될 總選에잇서 大統領候補로 民主黨內에도 루-스벨트以外에 루이시아나州 헤이·로옹氏 죠-지아랄마치氏等 여러사람이 豫想되고잇스나 로옹氏는 이미故人이된 後에는 아즉까지루氏보다 더有力한 人物이 나서지못하여스므로 大槪 루氏가 再出馬되리라는것이 一般的觀測이다。他面에잇서 反對黨인共和黨에서는前上院外交委員長 월리암·보라氏를大統領候補로내여세우고 벌서부터 必勝을 期하고 뉴띨政策을 爲始하야 루-스벨트 政府攻擊에 熱中하고 잇다。그러면 次期政權은 果然 어데로갈것인가? 民主黨? 共和黨? 一年二個月前(一九三四年十一月)까지도 그가티 人氣가잇던 루-스벨트氏가 今日 이가티 된 事實을 생각한다면 아즉도 十個月압페잇는 十一月의總選擧를 現在의 情勢만보고 速斷할수는 업스나 如何間루氏의 人氣가前과가티 回復되기는 期待하기어려운 事情이잇고 따라서 十一月選擧의 結果는 大體로 民主黨에 不利할것으로推想된다(完)

佛國

『팟시즘』의防波堤 佛國政情의動搖

來總選擧는自由主義의試煉

洪陽明

一、佛國의 世界史的地位

佛國은 現在 經濟的으로는 諸列强이 모다 金本位를 離脫하고잇슴에 不拘하고 依然 和蘭、白耳義、瑞西等歐洲小國을 거느려 이른바 金本位블럭을 固持하고、政治的으로는 『체코슬로바키아』의 小協商國의 領導者로 歐洲의 覇權을 保持하기에 餘念이업는나라이다 그러나 佛國의 動向이 現在 世界史的으로 重大하게 評價되는 理由의 하나로서 佛國은 一七八九年大革命에依한 人權宣言以來第三共和國을 通하야 今日에 니르기까지 自由主義의 典型的國家로써 自他가 共認하여온만큼現下 歐洲의 大國인 獨伊兩國이 팟시스트國家로 轉形되고、墺太利、波蘭等 準獨裁國家가 이에 追隨하고잇는판에 어데까지이러한 獨裁主義의 環流中에서 自由主義를 防衛할수잇슬가하는點을 들수가잇다 事實에잇서서도 도버海를 건너 마조바라보고잇는 英國은 아즉까지 模範的인 議會政治國家의 體面을 保持하고는 잇지마는 過般總選擧에 잇서서 勞働黨이 若干 頭角을 挽回하얏다 할지라도 亦是 保守黨의 制覇下에서 政權이 運用됨으로써 自由主義的傾向은 거의完全히 退却되는 狀態에잇고 멀리 太西洋을건너 北米合衆國은『데모크라시』的方法에依한 大統領의獨裁權賦與란 美名下에 自由主義는 어느期間까지 完全히退却하는 狀態에 노혀잇스며 또한 밤과 낫을 달리하는 極東에잇서서는 日本에잇서서의 議會政治機能의 事實上停塞、中國에 잇서서는 國民黨의 半獨裁化狀態에 잇는만큼 世界的規模로서 佛國은 現在最後에 남은 自由主義의 牙城이라고 볼수잇는것이다。이런觀點에서볼때에 國內的으로는 財政難과 左右兩派의 對立激化等社會不安과 國際的으로는 英國과 함께集團的平和機構等의 中心이며 베르사이유 條約에 依한 現狀維持派의 領導者로써 엇더케 獨伊兩國을 中心으로한 現狀破壞派의 激浪에 對한 防波堤가되는가하는點과 아울러 今年四月頃에 施行될 總選擧結果如何는 吾人의 極히 興味잇는 論題가되는것이다。

二、政派의亂立

佛國의 議會政治는 政黨의 數가 엇더한 國家보담도 가장 만흔 小黨分立狀態에잇고 또 內閣이 엇더한 法案을 議會에 提出하야 審議가 進行되지못할時에는 政府에 對한『信任投票』를 行하야 政府가 議員大多數의 支持를 밧지못할時에는 內閣은 辭職하고마는 니른바 信任投票制가 잇기때문에 佛國에잇서서의 內閣更迭의 頻繁이란 自古로 國際政治上의 名物이되고 잇는것이다。그러나 그更迭의 頻繁한 度數가 最近數年과가치 迅速한적은 업섯스니 그것은 平價切下를 안코 緊縮을 維持하려하는 歷代 政府의 苦心이 恒常 極端의 緊縮政策으로써 强行되니만큼 이에 對한 俸給生活者其他 一般人民層의 不滿이 恒常 選擧的으로 爆發되여 그들이 支持하는 政黨에 反映되고 이것이 左右兩派의 『이데올로기』의 差異와 合하야 政局不安의 根源을 이룬때문이다。一九三四年初의 有名한 『바이온』疑獄事件에 關聯한 巴里의 『데모』를 끄는 大事件이엿스며 左右兩黨이 力과力의 對立으로써 分化되는 歷史的境界線이엿다。이事件을 契機로하야 佛國도 이른바 非常時擧國一致內閣의 形式으로 두메르그氏를首班으로한 强力內閣을 出生식히엇든것이다。그러나 두메르그內閣이 强力한財政獨裁權을 獲得치못하야 瓦解되엿든後에 組織되엿든플랑당、뷔송內閣이 좀前의 한運命을 맛나게되엿든原因은 首領間의 政戰休止協定이 實際에 잇서서 議會에 直面할때는 佛國政派의 雜多性 特히 一層 激化되는 左右兩派對立의 大衆的壓力에 依하야 事實上 無効케된까닭이엿다。比較的 만흔 일을 하얏다고 할수잇는 去二十二日辭職한 라발內閣이 倒壞된原因도 閣內에잇서 各政派中 最多大數를 占하고잇는 急進社會黨의 에리오氏以下 六閣僚가 辭職한데 잇섯다。에리오氏는 昨年十一月末 그 出身黨인 急進社會黨이 라발內閣의 右翼支持傾向에 不滿을가지고 國際關係를斷絶하려든때에 急進黨首의 地位를내던지면서까지 內閣에 머물어協調에 努力하엿섯스나 去一月初의 急進社會黨首選擧에잇서서는 다시黨首되기를 願하얏섯스나 黨內左派인 달라디에氏에게 黨首의 地位를빼앗겨 急進社會黨이左派로 傾倒하게되고 더욱이 急進社會黨議員大會에서 라발內閣에서 同黨出身閣僚六名의 撤歸를 決議하얏기때문에 에리오氏等六名의 同黨出身閣僚는 不得已 라발內閣에서 退却케되여 去二十二日 라발內閣의 總辭職으로써 結果되것이다

이러케볼때에는 佛國政情의不安의 形態的原因으로 斷然複雜한關係와 左右兩黨의對立을 指摘함은 너머나 明白한事實이되다 그리고 佛國은 下院이絶對勢力을쥐고잇스며 議員任期는四年이다 現在의議員은 一九三二年五月總選擧에 選擧된것임으로 來四月까지滿期가된다

그럼으로 來四五月中에는 世界의視聽을集中하야 總選擧가施行케되다 一九三二年五月에選擧된 現在佛國下院의 政派分野는 다음과갓다

▲急進黨	一六○名
▲社會黨	一二九名
▲左翼急進派	四九名
▲共和民主派	三八名
▲左翼獨立派	三七名
▲共和中央派	三五名
▲左翼共和派	二九名
▲佛蘭西社會黨	一九名
▲共和社會派	一八名
▲人民民主派	一六名
▲共産黨	一○名
▲社會行動派	七名
▲無所屬	一五名
▲獨立派	一四名
▲其他	二四名
計	六一○名

以上과가튼 雜多한 分野를가진데 名稱은 다 左翼的이나 實際上의 左翼政派는 社會黨과 共産黨과 急進社會黨의 大部分이오、그外의 小政派는 二大別하야 右派聯合과 中央派聯合으로 團結되야 左派와 對立하고잇다。急進社會黨은 都市小市民俸給生活者等 廣汎한 支持層을 가저 議會內 第一黨이며 社會黨은 암스테담 인터내슌낼派에 屬한 社會主義政黨으로 議會內 第二黨인만큼 左派의 勢力은가장 强靭한셈이다 그러나 그것은 議會內 過半數에 達하지못할뿐만 아니라 急進社會黨의內部에는 때로 右派에 加擔하는部分도 잇기때문에 左派聯合은 만흔 弱點을 가젓섯다 그러나 佛國에잇서 最近 팟쇼勢力이增長됨에따러 今回 急進社會黨은 달라디에氏等 左派에 리-드되게되엿다。

三、國民戰線과 民衆戰線

最近의 報道에依하면 佛國의 左右兩翼의 樹立은 마치 히틀러政權成立前의 뿌류닝內閣當時와가튼 險惡相을 出現하고 잇다한다 卽 一部 資本家의 財政後援下에서 左翼勢力을 防禦키爲한 팟시스트的 諸組織은 昨年七月十四日 國民主義 大데모를 行한機會를 通하야 프롱·나시오날(Front nationale)=國民戰線의意味=로 團結되여잇다。이國民戰線은 愛國聯盟、王黨派의 『칸롯·도·로와』、『프랑세-즈』等의 諸組織이잇스나 그中心은 武裝한 파시스트團體로 最近 活氣를띄기 始作한 『火의十字團』이다。이팟쇼團體는 佛國의 히틀러라는 別名을가진 退役陸軍大佐드라·로-크에게 領導되고 잇는바 退役軍人、警官出身等이 總멤버의 過半數요 財政的 後援者로 佛國電氣 트러스트의 巨頭 메르시에、重工業界의 重鎭 윈데르等 大資本家가 잇다고 한다、團員은 現在 三十餘萬名으로軍隊的 訓練을 밧고 잇스며 數十臺의 飛行機까지所有하고 잇다는 것이다。그럼으로、이形勢를 그대로 觀望하다가는 뭇소리니의 羅馬進軍、히틀러의 쿠데타에 直面하야 束手無策하여슨 伊獨의 左翼과가튼 運命을 맛날것을 佛國의左翼的政黨은 切感키始作하얏다、이結果、佛國의 最左翼인 共産黨과 社會黨은 共同戰線을 擴大하야 昨年十月 急進社會黨의 一部와 合하야 프롱·포퓰레르(Front populair)=民衆戰線의意味=를形成하고 大데모를行하고 그決議에 依하야 팟쇼團體武裝禁止解散命令法案을 左派議員團을 通하야 提出케하얏든것이다、그러나 라발首相은 이에 對한 積極的誠意가업서 結果에 잇서서는 그法案을 默殺하는態度를 取하얏슴으로 드데여 民衆戰線은 라발內閣支持의 態度를 變하고 昨年十二月以來、倒閣의機會를 엿보다가、急進社會黨이 左派에게 리-드됨에 따러 그目的을 貫徹한것이다、이와가튼 佛國國內의 左右兩派의 對立激化는 次期總選擧에 엇더한 結果를 再來할는지 金本位維持를爲한 佛國歷代內閣의 苦心과 獨逸의 라인란드非武裝條項의 事實上再來、및 그急速한 再軍備强化에依한 脅威와아울러、多事多端한 歐洲의 中心을 이루고잇는 佛國의 갈길이야말르、吾人이 直接으로 無關係하다고、雲外靑山으로만볼 問題가 아닌듯하다。來四月頃에 施行되는 佛國의 總選擧는 이러한意味에서 自由主義에對한 한個의 試煉인 點과아울러 高價로 評價할것이라할것이다 (完)

000190

불량학생들은 어데가 다른가

사소한데서도 뻔히드러난다

몸차림과 언어행동

불량아동이라고 세상에서 지목되나 아히들보담 선천적으로 다른 아히들보담 고약하다거나 뿔것이 결코 아닙니다. 대개가 신체나 환경이 남과 갓지 못해야 빼꾸로 나가고 그릇 들어 가는 까닭에 지나지 안습니다. 그러니까 그 부모 되시는 분이 일즉암치 서둘러서 잘 교정하야 버리면 도로 착실해 질수 잇는것입니다. 그냥 그대로 내버려 둔다는것은 그다히 불량의 굴혈로 떼밀어 집어넛는것과 갓습니다. 그러나 그아히가 그러케 되야 가는지 안가는지 항상 부모의 눈을 괴이니까 어떠케 알수 잇습니까? 그게 큰 문제 아니오니까. 물론 심리가 발달하는 관계상 성격이 자조 박귀는 열여섯, 삼세로부터 십륙, 팔세때까지를 제일 주의해야합니다. 그러고 그아히의 이아래 적은바와 가티 모든 생활을 감시해서 불량한 경향으로 나지지 안나를 보살펴야합니다.

공부하는데

(1) 아모 이유업시 학교의 성적이 작구 떨어져 가는 아히

(2) 학습장(노트)을 잘 정리 하지안코 따로 동무의것을 어데다가 동샘이째 벳기는 아히

(3) 무고히 결석하고 학교에를 안가는 아히

(4) 무고히 지각과 조퇴가 잣은 아히

(5) 학용품이나 교과서를 잘 차저가지고 다니지 안는 아히

(6) 복습과 예습을 또박또박하지안는 아히

모냥내고옷입는데

(1) 일부러 모자를 찟고 더럽히고 챙을 꾸기어 쓰는 아히

(2) 모자끈에다가 별스러운 단추를 달고 다니는 아히

(3) 모자끈으로 이회를 감추어 쓰고 다니는 아히

(4) 성명을 괴입하라고 제복이나 정모의 헌겁쪽 대인것을 뜨데버리거나 문질러버리고 다니는 아히

(5) 규정외의 갑비싼 양말 사쓰를 입는 아히

(6) 또 시계 핵보가튼것도갑비싼것을 취하는아히

(7) 머리를 안깍고 더벙하게 두는 아히

언어와동작에잇서

(1) 눈을 반들반들 뜨고 또 흘기어서 어른을 보는 아히

(2) 입을 실글트리거나 삐죽어리고 배우의입짓을 흉내내는 아히

(3) 느럭느럭 걸어다니며 여기저기 두리번거리는 아히

(4) 손을 조끼주머니에 너코 어깨를 웃숙거리는 아히

(5) 남과 이약이하며 남의 눈치를 흘치어 보고 또남의 눈을 피하는 아히

(6) 변을 만히쓰고 류행어를 잘쓰는 아히

(7) 며럿이 모힌데 가서는 항상 선생님으로부터 멀리떨어저 안즈려는 아히

가정생활에잇서

(1) 부형을 모시고 박게나가기를 끄리는 아히

(2) 박게 나가는 시간이대중이 업는 아해

(3) 놀러다니는 곳을 잘알수업는 아히

(4) 집안에서 공부할수 업다고 도서관을 다니는 아히

(5) 밤출입이 자즌아히

(6) 녀자나 또 이상한 동무들과 자지 편지질을 하는 아히

(7) 자긔 책상이나 괴짝에 쇠를 채워 두고 남의 손을 못 대도록 주의하는 아히

(8) 이유업시 잔돈의 씀씀이가 만코 또들어가는아히

(9) 교과서 참고서를 몰래 팔어먹는 아히

학교박게 나가서는 어떤가

학교박게나와서

(1) 교복교모를 안 쓰고 딴 의복을 입는아히

(2) 괴상한 구쓰를 신고 또 구쓰끈을 길게 느러트레는아히

(3) 신사용의 외투나 장갑을 끼는 아히

(4) 가방을 한어깨에 걸치거나 한손에 치켜들고 다니는아히

(5) 와이사쓰를 껴입고서 그것을 보이도록 교복을 입는 아히

(6) 갓반이나 게-틀은 교문을 나서자 마자 벗서버리는 아히

(7) 길까에 서서 동무들과 이약이하기를 조해하는아히

(8) 긔차정거장이나 전차정류장에서 공연히 빙빙 돌기조하하는아히

(9) 전차나 긔차에 들어가서도 부인네여프로 안기를조하하는 아히

(10) 부형몰래 활동사진관이나 극장이나 차집가튼데 드나드는 아히

손세간으로보아서

(1) 맨시나는편지지나 봉투를 사노흔아히

(2) 련애소설영화해설가튼것을사다가 읽는아히

(3) 비밀히 성문제에 관한 서적을 사보는 아히

(4) 비밀히 흉긔라든지 긔타 괴상스러운 긔구를 사가지는 아히

(5) 활동사진 배우의사진이나라체화가튼것을 걸어둔아히

(6) 화장도구를만히사다둔아히

히상긔의 모든것을 잘 주의해 보면 그아히가 불량해가는지 안가는지를 곳 알수잇습니다

그야 한두가지가 그러타고 곳 불량한것은 아니지만은 여러가지를 종합해서 틀림업시 가려낼수가 잇습니다. 그래서 그런아히는 곳 교정하도록하서야 합니다. 그것도 공연히 격정이니 잔소리만 말고 타이르기도하고 달래기도 해서 슬슬 교정시켜갈도리를 취해야 합니다

★……봄은 먼저 진열창속에!……★

동화 눈섭시는밤 (二)

崔秉和

그날밤! 누나들은 아랫목에서 만두를비지면서 이러한 이약이를 하엿습니다.

『오날밤 양광이가 내려와서 신발을신고간다지요.』

『참 덕기야 네신발 감추엇니 안감추엇거던 얼른감처라』

『양광이가 신발을신고가면 신발임자는 죽는법이다』는 말을 들은 덕기는 무서운것을 억제로 참고 마루아래에 내려가서한참동안 더듬어서 신발을 찾어서 찬장속에다가 감추엇습니다. 그리고 을고무서워서『엄마!』소리를 지르면서 아랫목으로 드러갓습니다.

『오날밤자면 눈섭이신다드라』하고 또 누나들이 말하엿습니다. 그리고 드러누은 덕기를보면서 『너자면 눈섭이신다. 자지마라』하고 말하엿습니다.

『안잘테야 누나나 자지마라』하고 눈을 말똥말똥하고잇섯습니다.

『여되 자나안자나 보자』하고 자근누나가 눈을흘겻습니다.

『그까진 하로밤을 못새』하고 덕기는 큰소리를 텅텅 하엿습니다

밤은 소리도업시 점점깁허가서 벽에걸닌시계가 열한점을 땡땡! 첫습니다. 어머니는 덕기가 깨여잇는것이 하도딱해서 『덕기야! 누나말이 거짓말이다 어서자라』고하시엿습니다. 『어머니말마따나는것 자바랑. 내일아츰 눈섭이하야케 세서 세배도못가고 집에만붓곳 잇슬테니』하고 또 누나들이 맛장구를처가면서 놀녀주엇습니다.

오늘나제 남이알게 모르게 이것저것 닥치는대로 주어서먹고 훔처서먹어서 저녁밥은 조곰먹엇스나 배는 압남산마큼 불넛습니다 더욱이 골방속에 드러가서 어름이 데국데국한 수정과와 식케를 염치업시 막퍼먹은것이 속에드러가서 고만토라저저 배속은 꿀꿀! 꾸르룩착홈들을하고 배는 쌀으르! 아퍼오고 방귀는 픽! 픽! 연달어나왓습니다.

그리하야 동기는 배가압흘때마다 더운방바닥에 배를대느라고 업디엿습니다.

그러면 고만 잠이 소르르들고맙니다. 그러나 잠을안칠나는 마음에 고달픈잠이 깨여서 벌떡! 벌떡! 이러나 안고안고합니다. 그리고 이제는 드러눕지를안코 벽에기대안저서 꼬박! 꼬박! 졸고잇습니다.

『덕기가 잔다』하는소리에 눈을뜨고 뜨고하게되엿습니다 시계는 열두시를 가르치고잇습니다. 박게는 『복주리사료!』 소리가 멀게 갓갑게 들녓다가말엇다가 하엿습니다. 그럴때마다 덕기는 눈을뜨다가감다가 하엿습니다.

★

『애! 덕기야 어서얼어나거라. 날이벌서 밝엇다』 하는 아버지 목소리에 눈을떠보니깐 자기는 발가버슨채 자리속에서 자고잇섯다는것을 알엇습니다. 그때 자근누나가 비를가지고 드려온 자근누나가 눈을크게뜨고

『덕기 눈섭이 세엿구나 잘눈자더니』 하는소리에 벌떡일어나서 달력에달린 거울을 보니깐 때는 눈섭이 하얏케 시여젓지 안켓습니가? 그래서 고만 소리를내고 울어버렷습니다. 여럿이 울본 집안사람이 웬통 우섯습니다. 아버지께서는

『울기는 웨우니, 세수하고와서 다시거울을 보아라』 하시엿습니다 덕기는 세수를 하고 드러와서 거울을보니 눈섭이 하야치가안코 깜앗습니다. 그래 큰입을 크게벌리고 벙그레 우섯습니다.

『누나가 너를 속히느라고 분칠을한것을 몰느고』하고 아버지도 우스시엿습니다.

(一月二十一日作)

살찐중년부인이 엡부장해진다고

파리에류행하는『파라핀』욕

우리조선부인들은 별로 모른겟습니다마는 서양부인네들은 나이가 한삼십되여서 중년에 이르게되면 대개가 뚱뚱하게 되는모양입니다 그래서 아주 미웁게 되는까닭에 살빼는법이라든 젊어지는법에 대해서 무한히 애쓰는모양인데 그한가지 방법으로 요새 불란서에서 유행되는 『파라핀욕(浴)』이란것이 일반 살찐부인네들에게 대호평을 밧는다고 합니다 본래부터도 『파라핀』욕이 조타는것을 모르고 지낸것은 아니나 재래의것은 좀 결점이 잇섯다고 해서 요새 새로운방법을 고안해냇습니다 그새로운 방법이라는것은 다른것이 아니라 특수의 전긔장치에 의하야 『파라핀』의 온도를 항상 륙십에서 칠십도까지 해가지고 그것을전신에다가 골고루 뿜습니다 다시말하자면 따듯한 열분 파라핀의막(膜)으로 몸전체를 싸버리는것이지요, 이러케 약삼십분간을 그대로 잇스면 칠백에서 일천이백그람의 땀이빠지게되면서 피부로부터 조치못한 로폐물(老廢物)이 파라핀에 흡수되며 버립니다 이리하야 『파라핀』을 굴어낸뒤의 피부는 알어보지 못할만큼 윤택해저서 아주 젊어진다고 합니다

(사진—상은 몸에무든 파라핀을 긁어내는것. 하는침대에 누이고 전기장치로 온몸에 파라핀을 뿌리고 잇다)

『오늘밤일곱시 디부 시간전에옵시요』

第八回女子懸賞歌闘大會

二月一日

가정에게신부인네 여러분께서는 손님대접하시기에 이번정초에는 무척밥부섯지요? 이만때는 고되일도다소 떨하실듯해서 해마다하는 가투대회를 오늘날짜(二月一日·음력으로는九日)로정한 것입니다 여러날보면에 사고로 인하야 의히아실듯합니다마는 이번에 참가신청하신분은 부디시간올어이지마시고 밤일곱시까지 서대문정 일정목 전차정류장압 경성녀자긔독청년회관으로 모이십시요 장소관계며 인원정리문제로 회원을 오십명까지 제한한것은 대단히 유감된 일입니다 만다못 오십명 모이신분에게는 주최측인녀자청년회 후원측인 본사학예부에서 잇는힘을 다드려 정성것대접할 작정입니다 일이삼사등외에도 상품은 고루나누어드릴 준비가 다되어잇고 밥참준비도다되어 되도록만족을 드릴게획을세우고잇습니다 저녁상을 물리시거든 빨리설거지하시고 시간안으로 대어오십시요(주최자측)

主催	京城女子基督青年會
後援	朝鮮日報社學藝部
第8回	女子懸賞歌闘大會
時日	二月一日(舊正月九日土曜日)午後七時
定員	五十名 會費 二十錢
場所	京城女子基督青年會館(西大門町一丁目電車停留場압)
申請	定員되기전에곳하시요(申請場所는上記場所로)

실업녀성구제 미용학교줄현

미국은 부인실업자가 상당히 느러감으로 이것을 방지하기위하야 최근정부에서는 『뉴욕』시에 미용학교 다섯을 설치하엿다합니다 이다섯학교는 일천륙백명의 부인실업자를 양성식힙니다 이로부터 부인들이 솔선하야 시장 진출을하게되엿는데 한편 현직미용사들은 자긔들의 리익이 적어질것을 크게공포하고잇답니다

결핵성부고환염

문 저는 금년이십오세의 남자온대 일개년전부터 습성늑막염으로 치료로써 완치되엿스나 혹간 기침이 나난대 밤이면 더하고 부고환염이생기엿습니다 자우편이 구전하게압흐고 좌편이 좀더압흡니다 치료방법을 하교하여 주시요 (北靑邑內 一讀者)

답 륵막염후에 발생한것이면 결핵성부고환염인듯합니다 심한쪽을 속히수술하야 도려내는수 밧게업습니다. 발서 량편이죄다 압흐다하니 념려됩니다. 그러나 경우에따라서는 생명을구하기위하야 생식긔관쯤은 희생하는수밧게업습니다. 다행이 한편뿐만이라면은 생식작용에도 영향이 업슬것이오니 속히수술을 바드십시오. 그러고 다른곳에 더욱히 페에 결핵성질환이 잇지아니한가 면밀한 진찰이 필요합니다 (大學病院 小川外科 醫學博士 金晟鎭)

오래된종긔

문 一, 이십오세의남자올시다 완부에청애이로 칠팔개월고생하는중입니다 궤양이라고삼개월전에 수술하고나어가는도중이오나 본내자옥도상당이컷스나 그다지 나려던것은업습니다 지금은사정으로촌병원에서 치료를밧고잇스나 나어지는것 갓지안습니다 체험과달리요법을 알니여주시요 (一讀者)

二, 이십륙세의남자올시다 재작년에외팔과절우에가 탄연시부어서압흐지는안하엿스나 팔개월전에그것이부어 근이가득들어잇는것을 궤양이라는진단에수술을못하여 사정으로오래게속치료를밧고 하여촌병원으로 치료를맛고잇스나 아무효과가업스니 엇더케하여야할가요 (病生)

답 두분병환이 공교히도 맛치한분의증세가터 꼭갓습니다. 궤양이라는진단으로 수술을 하섯다는 말은 리해하기어려웁습니다. 먼저 다른병으로 수술을 하야 현재궤양이되엇것이 아닌가 추측됩니다 좌우간 칠팔개월혹은 이년식 경과하고도 잘낫지아니하는것은 심상치아니한병이 안일것으로 혹은 뼈에서 발생한병이나 아닌가 염려됩니다. 만약 그러타면 『렌트겐』검사가 필요할것이니 설비잇는병원에일차진찰을 바드십시오 (大學病院 小川外科 醫學博士 金晟鎭)

관절통

문 금년이십이세의 여자로 작년사월에 결혼한후 수족이쏘며 두통도나서 고통하고 잇습니다 냉병이니 담병이라고하여 한약을다수썻스나 효험이 업습니다 병원서는 관절통이라고하니 올은지요? 관절통에 처방은엇더한 약이조흔지요 하교하여주시요 (咸州 一女性)

답 한의말이올은지 병원의사의 진단이맛는지 즉접진찰을아니하고는 알수업습니다. 관절통의 처방말삼을 하섯스나 관절질환이 허다하오며 다각각약이 답으오니 말삼할수업습니다 전문가의 진찰을 바드시기를바랍니다 (大學病院 小川外科 醫學博士 金晟鎭)

머리에타박상

문 소생은금년이십일세된남자올시다 지금으로부터 십여일전에장난을하다가 머리에큰타박상을입엇엇으나 겻흐로는별이상이업스나 안저잇다 드러누우면 잠간동안정신흐일케됩니다 엇지하여야되겟습니까 (禮山S生)

답 머리에타박상을 당한후에는 두개골자체에는큰이상이업드래도 내부뇌수에여러가지 손상을밧는일이 만습니다. 현긔쯩은 별로념려할것이 아니라고 생각합니다마는 만약에 오래되여도아니낫거든 전문의에게 보힐필요가잇습니다 (大學病院 小川外科 醫學博士 金晟鎭)

음낭수종(陰囊水腫)

문 한살먹은유아가부랄이세개가잇난대 두개는올나갓다나려갓다하고 한개는두개보담 배나크나 동작을아니하오며 크기만한듯하니 집에서근심중이니 병명과 관계가엇슬가을알리여주시요 (長興 一讀者)

답 셋중에 큰것한개는 불알이아니고 음낭수종(陰囊水腫)인듯합니다 즉음낭속에잇는주머니속에 물이괴는병입니다. 당분간은 그대로두어도 별고장이업슬것이오니 훨신큰뒤에 근치수술을하야바리면 고만입니다 입원안하고 병원에다니면서 할수잇으오니 안심하십시오 (大學病院小川外科醫學博士 金晟鎭)

『올림픽』의꽃들

이제부터 열리게된 올림픽동기경기(冬季競技)에 각국대표선수들은 오날에 벅찬 기운으로 대활약을 하고잇습니다 그중에서도 녀자스케이트 선수들—

사진에 보이는녀성들은 영국의『세시리아·코레지』양 노-외이의『소니아·헤네』양 오-스트리아의『리스로트·람베』양 독일의『맥시·헬벨』양

한『그람』의독으로 이천마리쥐가죽어

복생선의독은어데만흔가

복생선고기는 보기에 탐스러우니까 멋모르고 먹엇다가 참혹한죽엄을 당한사람이 만흔것은 우리가 각금 목도하고드려아는바이지만 복생선이란 물고기가 엇더케생겻는지 독이잇스면 어느부분에 만히잇는지를 모르기때문에 그런 불상사를이르키게되는것입니다

먼저 복생선은 엇더케생긴고기인가? 바다에서도 잡히고 강에서도 잡히고 종류도여러가지며 따라서 형상도 다소다르나 대체로 복생선은특유한괴상한형상을 기지고잇슴으로 한번보아 대개 알수잇습니다 (막연하나마 사진을참고하십시요)

그리고 사람이먹으면 어느부분에 제일독이 만흔가 그것을 지금말슴드리겟습니다

그독은 특수한 내장에만잇는것입니다 그러기때문에 독이잇는 그내장만 업새버리고 살만먹으면 문제업습니다 일본사람들이 천하진미로 역이는 복생선료리는 이독을업새버리고 고기로만 요리를 해기때문에 중독되지안는것입니다

◇란소(卵巢)—즉알과 알은보입니다 복생선의독의 소굴이라고해도 과언이 아닌것이 이란소입니다 이란소는 복생선의 암컷의 뱃속좌우편에 부터잇는것인데 크기는 몸집에 따라다르나 빗갈은 계란비(卵)모양으로된 누른빗입니다 이것을 칼로째어보면 그속에알이 그득차잇지요 그런데 성한복생선의 란소의독은무섭게 맹렬해서 그독 한그람만 가지면 이천마리의 쥐를 능히죽일수잇습니다

◇그다음에는 수컷에게잇는 이리입니다 이 이리는 다른생선의이리처럼희고 생김새도 비젓합니다 그런데 복생선 종류에 따라 다르지만 대체 독이 아주업거나 잇다할지라도 암컷의 알에비하면 문제안될만큼 적습니다 그럼으로 독이업는복생선의이리는 맛이조와 귀중한료리갑세갑니다

◇그다음에 간(肝臟)인데 간에도 독은잇스나 란소에 비하면 사뭇적습니다 그리고 복생선의피ㅅ속에 독이잇다고는하나 거이업다고해도 망발은 안될것입니다

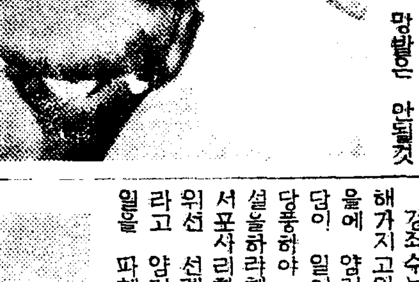

◇그리고나서 정작살(筋肉)에는 전혀독이업습니다 그리고창자와껍질에도 독은업습니다

재든 복생선에 독이잇는곳은 저밀한바와가티 첫재에 란소, 이리, 간, 피에도 약간잇는수가 잇슬터인즉 이러한 내장들만빼어버리고 깨끗이 씻서먹는다면 중독될념려는 업다고해도 과언이아닙니다

우리차리지

어머니께서
나 배아플적에
배를 씨다듬으면서
부르시는 노래。

『먹고시퍼 먹엇나
구미댕겨 먹엇지
네배는 꾀배요
내손은 약손일다
내손 한번 다으면
네배가 낫는다。』

(글쓴사람 남순희)

新春懸賞當選小說 轉落 (七)

車自鳴 作 金熊超 畫

얌전이네로말하면 지금 늙마에 아들까지 단어버리고 강좌수네 서포사리나마 쫏겨난다면 당장굶어죽을수밧게업는 판국이라 만일얌전이를 첩으로 안준다면 한번만 서포사리를 그만두라고 위협하면 아들늘리업슬것이요 또 첩삼는 대신에 서포사리도 그만두고 따로 집이나한간 마련해주어 나무양식대여주어서 떼히지내라고하면 백배사례하고 응낙할것이다

강좌수는 이러케 뱃장을따져가지고잇섯는데 들면 전년가을에 얌전이와 치룡이와의 혼담이 일어낫다 강좌수는 한갓 당황하야 얌전이 부모에게 내설을하라햇스나 갑작이 어데서 서포사리할사람을 구하지못해서 위선 선례장을 엄청나게 청하라고 얌전이 부모를 충동이며 일을 파혜치게한것이엇다

제일 자긔네가 들어가면 얌전네가 쪼겨날것이므로 사랑하는 얌전이를 생각해서 그리한것이엇다

백발이 성성한 늙은이들뿐인 그들이 강좌수네 서포사리마저 쪼겨난다면 괴변한 딸을 그리고 장차엇더케해서 살어나갈것인가?…달은사람이 들어간다는것은 할수업지만 자긔로서는 절대로 불가능한 일이엇다

강좌수네 딴뱃장을 전연 알지못하는 치룡이는 단순히 이러케 생각만하고 이때까지거절해오것이다

그러나 현재 강좌수네 빗도 것거니와 제일 소작을 어더하는만큼 강경히 거절할수는업서서 잇때까지 어물어물 밀어내려왓다

그렴으로 치룡이는 이번에도 마음속으로는 곳 결정해버렷스

그리하야 강좌수는 불야불야 자긔사는월정시골과 물방아시골 사람들을 일일이 물색해보건과 치룡이네밧에는 별노히 맛득한 사람도업고 또한편 심술구진생각도 부가(附加)되여 긔여히 치룡이네를 끌나낸것이다

치룡이네는 형제가다 일도 세긋게 잘할뿐아니라 아직 아이하나업고 더욱이 형이란사람은 소가티 착하기만하여 푼수업시 남의페에 빠지길 잘하는 사람이므로 요심만코 간교한 강좌수의 서포사리하기에는 아주 안성마(침이)엿다

그러나 치룡이네 형편이 어렵기는하나 아직 끼니끄릴것이 업서하는 정도는아니라 강좌수는 엇더케해서든지 그들의 환심을사려고 작년겨울부터는 전에업시 친절이굴며 가지가지의 호의를보이려고 애썻든것이엇다 치룡이네가 작년빗도 못다가픈채 올에다시 새로빗을 아무런 군소리업시어든것도 그때문이요 작년까지는 서말지기밧게 못하든논을 올에 갑작이 두마지기나 더어든것도 그때문이엇다

그리하야 강좌수는 벌서수차나 치룡이네더러 자긔네 서포사리를 들어와 달나고 여러가지조흔 조건을 부처 감언리설로잘 살되엿다

이바람에 사람조흔형은 의향이좋잇서햇스나 치룡이는 그럴적마다 번번히 거절해왓다 서포사리하기가 실키도 햇거니와

나 쌀을 꾸어가야 하겟스므로 다시형과 의론을 해본다고 우물주물 핑게해노코 쌀서말을꾸어가지고 도루 강바위네 집으로와서 어제밤을 지낫든것이다

치룡이는 쌀서말때문에 마음의업는 대답을한것이 자못 불쾌햇다.

『빌어먹을놈의 돈! 웨 그러케 모히는데만 모히누…』

『에ㅣ 올에는 엇더케해서라도 빗을 말금이 갑허놔야지ㅣ벼가 그만큼 됏스면 벗어나 갑하버리긴 넉넉하겟지!』

치룡이는 생각에잠겨 힘드는줄도 몰으며 긔계적으로 일을 햇다.

『고-방정마즌 가막까치가 엇저녁은 왜그리 울엇슬가?』

엽헤시뜰은 여전히들 짓거린다.

『지난밤 내꿈자리가 왜그리 사나운지?!』

큰둥지에 떠도는 괴상한구름이 아무래도 일진을 일흘지!』

『글세, 어적게부터 개울이 유난스레우는게 수상해!』

오늘도 큰둥지쪽에 또다시 회황색구름 맥첨이 떠돌고잇다.

치룡이도 한마디 말참견을 하엿다.

『그저 하나님! 눈 딱감고 닷새만 더참아 주십사!』

여러사람의 근심을 도마른듯이 과숫댁은 재수업시 까불다 사람들은 공연히 가슴이 펄넝햇다

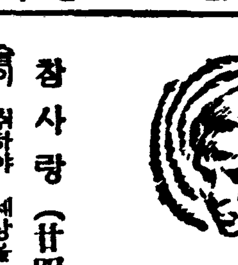

黑風 【241】

韓龍雲 作 / 金熊超 畫

잠사랑(廿四)

술이 취하야 세상을 모르고 자는 왕한은 아모 다른 무엇의 장애도 밧지아니 하얏것마는 자연히 마음이 선뜻 하면서 잠을 깨엇다 눈도 뜨지아니한채로 의례히 겻헤 누어잇을 창순이를 만저보랴 하얏스나 왕한의 팔은 두어번이나 허공을 떠듬는 이외에 아모것도거치는것이 업섯다 잘 떠러지지안는 눈을 손으로 비비고서두어번이나 절술너서 떠 보앗스나 적은 등잔이 불빛을 지어서 히미하게 비처주는 아래에 모든것이 어제人밤처럼 놔어잇섯지마는 오직 만사의 주인공인 창순이가 업섯다 잠시 어듸를 나갓는가 하야서 창순의 옷을 살펴 보앗스나 창순의 자리옷 이 개인채로 윗목에 놔여잇슬뿐이오 평상시에 입는옷은 송두리채. 그림자도 볼수가업섯다 왕한은 가슴에다 찬물을 끼언는듯이 몸시 섯듯하야서 별안간 술기운이 거치면서 모두 거리로 이러나서 매무새도 할새업시 한손으로 바지괏말을움켜쥐고 문을열고 나서면서

『창순씨 어듸갓소?』

『창순씨!』

『어듸 갓서요?』

창순의 대답은 업고 이웃집의 강아지가 놀내어서 두어번 짓을뿐이엇다 왕한은 다시 광솔에 불을부처 가지고 치간과 부엌을 차저보고 다시 외칫안을 살펴보앗스나 두어마리 놀낸쥐를 발견하는 이외에 아모흔적도 업섯다 나중에 사립문고리가 열녀잇는것을 보고서 가슴이 무너지는듯 하야서 더할수업시 놀나면서 만사는 절망이엇다 왕한은 방으로 드러와서 옷 매무새를 하면서 흥은어듸를 가슬까 하고 생각하야 보앗스나 그 길흔밤에 자기모르게 가만히 어듸를 갈리가 만무한일로 창순이가 평소에 자기에게 혁명운동에 나가기를 마음것 권고하면서 잇다금 극단으 말을 하든것과 어제저녁에 흥연히 술을 사다주면서 비창한 기색을 가지든것이 도렷이 눈압헤 전개되면서 다른 히망이 업섯다 왕한은 옷을 되는대로 주서입고 뛰어나섯다 그러나 어대로 간는지 몰나서 조금주저하다가 소상강가으로 나갓다 달은 떠려지고 동쪽 하늘에서 경운구름이 뭉기뭉기 이러나면서 일기가 사나워질것 갓햇다 왕한은 천리라도 뚫고 보랴고 하얏지마는 지척도 분간하기 어려웟다 강물은 말이업고 두언덕은 우뚝 섯다 천방지축으로 헤매는 왕한의 눈에는 나무등걸 이라든지 바위라든지 물에 떠가는 락엽이라든지 그러한것들이 사람으로 뵈엇스나 산 사람으로 뵈이지안코 죽은 사람으로 뵈엿다 왕한은 조금이라도 눈에 거치는것이 잇스면 밥븟이 쪼처가서 보앗다 왕한은 물가으로 가까히 나려가다가 무엇이 발피면서 미끄러젓다 이러나면서 살펴보니 그것은 창순이가 신든 쌍코백이 비단신이엇다 왕한은 아까는 미끄러저서 너머젓지마는 이번에는미끄러지지안코서도 제절로 잡버젓다 왕한은 정신이 아찔하면서 천저는 허공이되고 오장은 어름이 되얏다 왕한은 정신을 차려서 다시그신을 드려다보앗다 그러나 그신을 손으로 만저보지는 못하얏다 왕한은 그신을 눈으로보기는 할지언정 참아 살을 대어 만질수는 업는까닭이엇다 왕한은 창순을 땅에서 찾지아니하고 물에서 찾기로 하얏다 이에 이르러 소상강은 창순에게는 래생의 애인이엇지만 왕한에게는 금생의 원한이엇다 왕한은 강을따라 나려가면서 살펴보앗다 강물결의 번득이는 구비구비가 모다 창순의 옷자락 갓헛지마는 자세히 보는때에는 다시 허터지는 물결이 되여버린다 강하늘의 경운 구름이 허터지면서 물빗이 잠깐 밝아질때엇다 왕한이가 나려가는 쪽 버두나무 밋헤 걸녀잇는것이 분명히 사람이엇다 왕한이가 새삼스러히 놀나면서 가까히가서 다시 보랴고 하는때에는 왕한의 눈은 캄캄하야저서 무엇이 무엇인지 뵈이지 아니하얏다

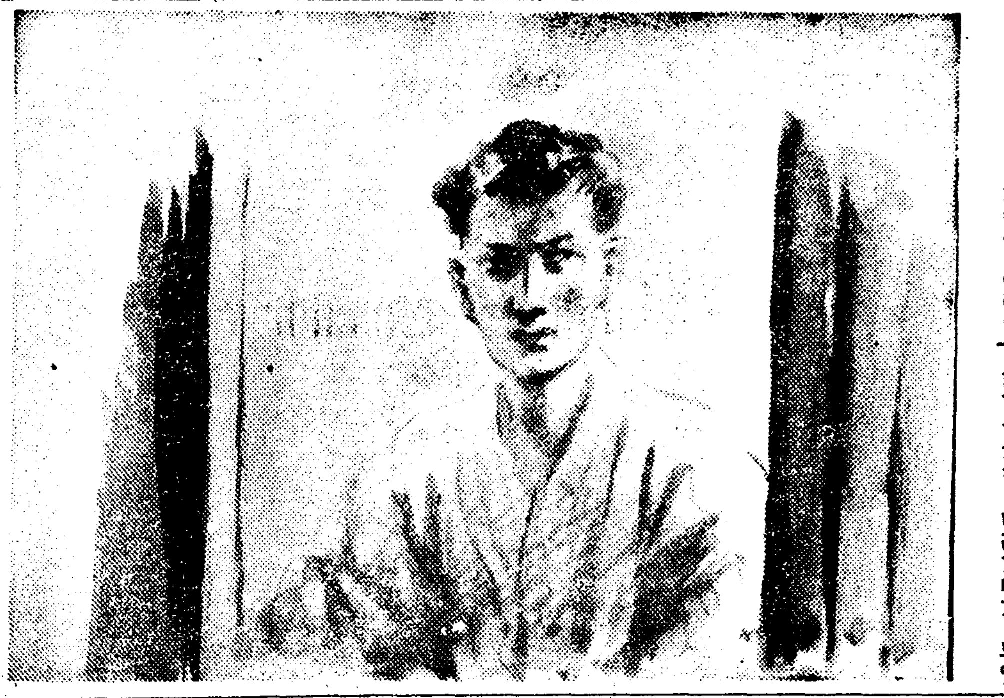

本社主催 圍碁對局譜 —7—

白 丁奎春
黑 權秉郁

●九七 辰의八 ○九八 辰의七 ●九九 卯의六 ○一〇〇 辰의九 ●一〇一 巳의八 ○一〇二 巳의九 ●一〇三 午의八 ○一〇四 午의九 ●一〇五 巳의六 ○一〇六 未의六 ●一〇七 未의八 ○一〇八 未의九 ●一〇九 辰의六 ○一一〇 寅의十二 ●一一一 巳의十二 ●一一二 丑의十

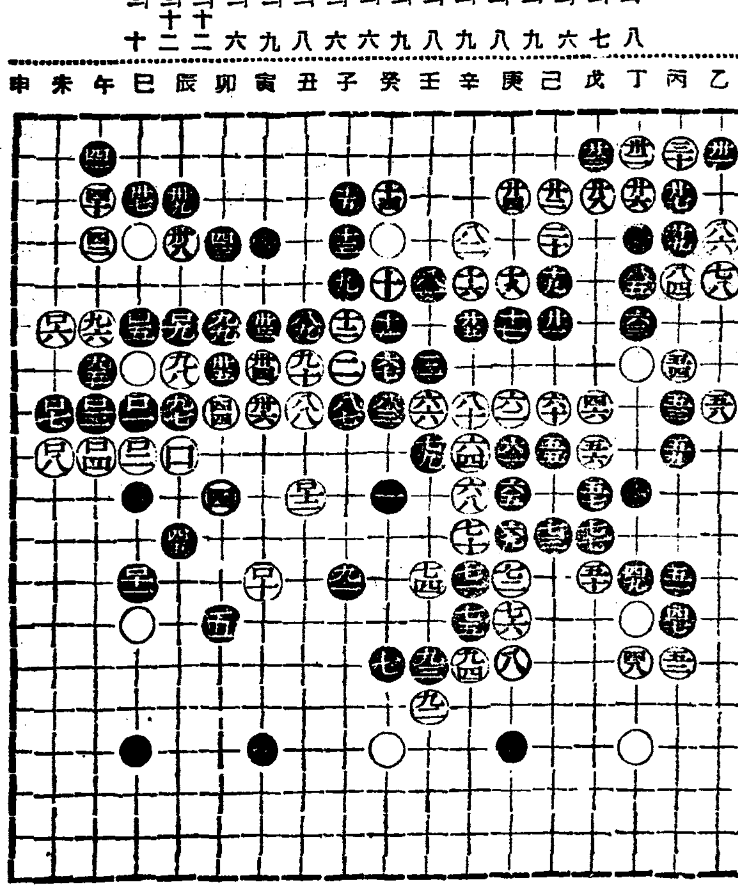

◆宗極文談

黑 午의七를 白이 巳의六으로 順應함이 可하거늘 午의六으로 擋하다가 辰, 巳二點을 喪失하고 耳角雄鎭이 危境에 臨하엿스니 頃刻間 不注意로 白 丑의十은 黑 刺戟點으로 秘計를 含蓄하니 黑 對應 如何가 無中禍胎가 若是其延乎아 又是 跛足處로다

佛蘭西藝術 畵 〝미모자館〟

名花베르크나―의作品

『外人部隊』의 다음에가는『작크·페―데』의 監督作品으로서 『시나리오』와 台詞도 前作과갓치 『페―데』가『샤르르·스파크』와 協力하야 쓴것이다. 主役은 『外人部隊』『母性의秘密』의 『프란소와즈·로제』로서 舞臺로부터 온『포―르·베르나르』와 『아레르므』 그리고 『코메듸―·프란세―즈』座의 『리―즈·드라메―르』가 그것을 도아서 重要한役을 맛튼外에 舞臺에서온 『장·막스』와『포―르·아자이스』『아르렛티』『處女湖』에 나왓든『이라·메―린』『最後의億萬長者』에 나왓든 『레이몽·코르듸―』等의『베르나르』『올다―르』等도 出演하고잇다. 撮影은 『로제―·유베르』 裝置는『라자르·메르송』의 擔任이다。

梗概――一九二四年。南佛의海岸에 갓가이잇는 市街에『미모자』라고하는 下宿이잇다。主人은 血氣만흔 好人物의『가스톤』이라 고하는 人物로서『카지노』의 賭博室의 取締를하고잇고 下宿의 一切는 勤勉한 賢妻인『루이즈』가 맛타보고잇섯다。그러나 이 夫婦의사이에는 子息이업는때문에 出獄하는 어린아히인『피에르』를 收養하기로 하엿다。『피에르』는 周圍의 環境때문에『루렛트』의 魅力을 全身에 늣기고 生長하엿다。

이것이『루이즈』에게는 걱정거리엿다、그래서 어느날『피에르』의 아버지가 子息을 차지러왓슬때는 이夫婦는 最愛하는 自己子息이나 빼앗기는드시 歎息하엿다、그러나 나달은지나서 一九三四年。그래서 巴里에잇는『피에르』로 부터는 여긔에 때때로 돈을달나는 편지가왓다、그러는 中에『피에르』가 病이드럿다는말을듯고 념우나 걱정한『루이즈』는 巴里로 向해서떠나가 보니『피에르』는 浮浪者들이 모히는 듯한『호텔』에서 賭博場의 主人인『로마니』의 情婦『네리―』와戀愛에 빠지고잇서『로마니』에게毆打를 當하엿다『루이즈』의몸을돌보아서『미모자』로 도라가기를勸하엿든바『네리―』가『로마니』의 怒여움을 풀기위하야 그와함께 倫敦으로갓슴으로 이에『피에르』도『미모자』에 도라가게되엿다 도라간후 그는『니이스』의 自動車會社에 勤務하고 거긔서 活動하기 始作하엿다

그래서『루이즈』에게나『가스톤』에게나 즐거운날이 暫時 繼續되엿스나 그어떤날 倫敦의『네리―』로부터 同棲하고싶오니 旅費를 보내달나는 消息이왓다、『루이즈』가 그돈의 調達을 拒絶하자 사랑에빠진『피에르』는어머니의돈을 훔치려고까지하엿다 처음에는 憤怒에 懵懂한『루이즈』엿스나 그의 사랑의 强함을알자『루이즈』는 돈을주엇다、그리하야 『네리―』는『미모자館』으로왓다。그러나 最初의 對面에서『루이즈』와『네리―』는 서로 敵意를 늣겻다。『루이즈』는『네리―』야말로『피에르』를 나로부터 빼아서 그의몸을 망칠女子라고보앗다、『네리―』『루이즈』가『피에르』를 사랑하고잇다고 생각햇다、

그러나 實際로 그때의『루이즈』의『피에르』에對한 態度에는 어머니의 氣分만으로는 理解키 어려운바가잇다、그後에『루이즈』는『피에르』를 차고돌며 그를 나를爲하야 직히기위해서 모든 마음과 手段을 다햇다、一方浪費의 生活에 길드른『네리―』는달니 富者紳士를 사괴서 집을버리고 나도라 다녓다、『피에르』의 懊惱가 깁허저서 맛친내『네리―』와함끠『미모자』로부터 別居할생각을 품든때에『루이즈』는 巴里로부터『로마니』를 불러『네리―』를 데리가게하엿다。

『네리―』를 일허버린『피에르』는 絶望과 自棄에빠젓다。그는 主人의 大金까지도 써버렷다。그리하야『네리―』를 救하기위하야『루이즈』는 처음으로『카지노』에발을 드려노앗다。그래서 奇蹟的으로 大勝하엿다。그러나 紙幣뭉치를 가슴에안고 그가 집에 도라온때에『피에르』는 毒藥을 마시고 죽어잇섯다。그나마 最後까지『네리―』의일홈을부르면서。

그것헤 우는『루이즈』!

그리고 때맛침 부러드려오는 센바람에 紙幣는 외房에 물결을 치고잇섯다。―(了)―

色다른映畫人紹介(5)

『미키마우스』創造主 『우올트디스니―』君

『우올트·디스니―』君은 『미키마우스』를 맨드러낸아버지다。금년에 겨우 三十三、四歲박게안되엇지만 그가맨든『미키―마우스』는 벌서過去數年間 世界映畫界에서 第一人氣잇는『스타―』가 되어 빗나는存在가되어잇다 『디스니―』君은 그는다른都會地의少年들처럼 動物園을 무척조와하엿다 그래서 動物園에가기만하면 鐵柵에매달려 해지는줄도모르고 動物의動靜에 눈이 팔리곤햇다

小學校를 마치고 美術學校에 入學하얏스나 卒業前에 世界大戰이 이러나 나이겨우十四、五歲때에 赤十字에參加하야 佛蘭西로 건너갓다 無事히 歸國한 뒤에는 兩親과함께『캔사스』州로 移舍를가서 그곳에잇는『스타―』新聞社에 漫畫家로서入社하야 성실히 일해가며 給料에서 몃弗式은 반드시 貯蓄하엿다 十九歲때에 뜻을품고 映畫의都市인『할리우드』에가서 손에 익은 漫畫를 映畫化하는데 힘써보앗다 처음에는 三流映畫館에서 動物漫畫를 上映하엿스나 신통한수를 못보앗고『미키―마우스』를 내노은 뒤부터 별안간 人氣가 놉하지고마럿이다

그러나 그가 정말로 成功하게되기는『로―키―』가 생겻슬때부러이다 얼른『音』을 漫畫에 집어너은後 여짓것 無聲이든것이 音樂이잇고 音響이생겨 漫畫가 한층 더자미잇게되어 人氣가 놉하갈수록 그의『스타듸오』는 擴張되어 오늘날과가티 평장하게되엿것이다 그리고그는 天然色을 利用하야『질리심포니』가튼것을 맨드러 名聲을 한층더 놉히、널리어게되엇스니 再昨年에『디스니』君은『미키마우스』를 創造한 까닭으로 映畫의『아카데미―』賞을 바덧고『세마리의색기돼지』란漫畫映畫한개로 五十萬弗의收入까지어게되엿다고 한다

無心한밤時間과 키에젓는질거움

來六日에열린野談大會 本報讀者에겐特別優待

朝鮮野談同人會主催 本社學藝部後援으로 朝鮮野談界의 猛將들인 申鼎言、庾秋岡兩氏 에다가 漫談界의 鬼才요 動物의 音響숭내잘내기로 朝鮮에서 獨步인 黃材景氏와 아울러 三氏의天下가되는 新春野談大會가 오는六日밤 本社大講堂에서 열린다함은 昨日本面에 紹介한바이지만 (二十六日이라한것은 六日의 誤植이옵기 玆에 訂正하옵고) 當日 하로저녁의 질거움을 讀者諸氏에게 나눌까하야 優待券을 發行하게 되엇스니 利用하기를 바란다

大人五十錢을 三十錢에
小人三十錢을 二十錢에

主催 野談同人會

혀끄테電光石火
쏘다지는奇辯才談

斯界의雄들이부르는三部曲
新春野談大會

二月六日(舊正月十四日)午後七時
本社大講堂에서

演題
野談 春夢 庾秋岡
漫談 조선말가른英語 울고살까?웃고살까? 黃材景
野談 兩大將과 兩美人 申鼎言
會費 大人五十錢、小人三十錢 (但朝鮮日報讀者에게는優待割引함)

後援 朝鮮日報社學藝部

라디오

三十一日(金曜)

◇午後六時 唱歌劇『올뻬이의眼鏡』 一景 ―金泰晳改作―
配役
올뻬이…尹完淳 참새一…金貞玉 참새二…金明姬 참새三…申泰順 가마귀一…李來璦 가마귀二…崔於福 가마귀三…李貞順 ―其他― 京城童友會
◇同六時二五分 講演 처음호의 短篇
◇同七時三〇分 講座(三) 朝鮮文化 崔南善
◇同八時 雅樂―李王職雅樂部演奏所로부터中繼― 一、管樂醉日和之曲 二、細樂 壽天解日之曲 三、合樂靖東方之曲 指揮 樂師長 成和鎭 李王職 雅樂部員
◇同八時三〇分 古談『忠其爲德』 張志浩
◇同九時 伽倻琴 散調와 竝唱 一、散調 (가)진양조 (나)중모리 (다)자진모리 二、竝唱 (가)短歌 白鷗야 (나)唱劇調 興夫歌 曹桂仙 鼓手 趙相鮮

第一放送

◇午前一〇時三〇分 (大) 婦人講座
◇午後二時 (東) 婦人時間
◇同六時 (名) 이약이
◇同七時三〇分 (京) 講演
◇同八時 (大) 이약이

二月一日(土曜)

◇午後〇時五分 日用品時勢 音律詩調 一、平調會像 二、時調 (가)平時調 (나)辭說時調 三、俗曲 (가) 山念佛 (나)青春歌 楊山道 時調와楊琴 李承煥 笑琴 金德鎭 楊琴과短〇 崔壽成
◇同三時一五分 家庭時間『幼稚園의保育에對하야』 車士百
◇同六時 이약이 『一月에난偉人의이약이』 徐元出
◇同六時二五分 時事解說 徐椿
◇同七時三〇分 講演 科學과想像 李軒求
◇同八時 流行歌 一、無心한馬夫 二、落花岩의千年夢 三、故鄕을 차저가니 四、七仙女 五、빗나는靑春 六、怨鳥의네사거리 伴奏DK管絃團 姜弘植
◇同八時二五分 雜歌 一、달거리 二、경사거리 三、小春香歌 四、平壤歌 郭山月 郭明月
◇同八時五五分 라듸오드라마 『日曜日』 一場
配役
金東煥(會社員)…宋在魯 貞淑(그의妻)…林秀爵 愿●(下女)…洪泰汝 朴春植(畫家)…李蒼七 同人會
演出申左焄 效果楊之江

第一放送

◇午前一〇時三〇分 家庭講座
◇午後〇時五〇分 (東)和洋合奏
◇同二時 (東)婦人의時間
◇同六時(東)어린이時間
◇同六時一五分 心田開發講話
◇同七時三〇分 (東)長唄
◇同八時 (同)漫才
◇同八時二五分 (東)映畫劇

二日(日曜)

◇午後〇時五〇分 唱劇調 一、短歌『白鷗야』 二、唱劇調『春香歌中碑石되넘어가는데』 卞萬紅 鼓手 韓成俊
◇同一時二〇分 레코드音樂
◇同六時 管絃樂 DK管絃團
◇同六時二〇分 어린이新聞
◇同六時三〇分 『生命에對하야』 朱雲成
◇同七時三〇分 사설孔明歌外 一、사설孔明歌 二、山念佛 三、긴난봉가 四、자진난봉가 五、개성난봉가 六、蜂邊歌 白牧丹 柳開東
◇同八時 獨唱 一、한떨기장미꽃…英國民謠 二、사랑스런입…로띄作曲 三、자장가…사데로作曲 四、悲歌…마스네作曲 五、아뻬·마리아…구노作曲 朴慶鎬
◇同八時三〇分 歌謠 一、白鷗詞 二、黃鷄詞 金鳳仙 李月色 大笒 金永根
◇同九時 連續野談(一) 運命 尹白南
◇同一〇時(東) 時報

第一放送

◇同一〇時 朝滿交換放送―奉天으로부터―軍樂 一、協約戰爭 二、沙漠舞 三、法國軍進行曲 四、英國軍進行曲 第一軍管區司令部軍樂隊 指揮樂長 張書田
◇午後〇時五〇分(新) 講演
◇同一時二〇分(東) 講演
◇同一時五〇分(東) 拂合戰
◇同二時一五分(東) 라듸오·코메듸
◇同五時五五分(東) 자즈
◇同六時三〇分(東) 이야기
◇同七時三〇分(大) 義太夫
◇同八時(東) 歌謠曲
◇同八時二〇分(東) 浪花節
◇同一〇時(奉) 朝滿交換放送

曆

二月一日 (土)
正月建庚寅大(初九日)
癸丑·木·柳·建
●立春五日(舊十三日)
●雨水二十日(舊廿八日)

朝鮮日報讀者優待券
新春野談大會
二月六日午後七時 本社大講堂에서
一人에 一枚限
優待料金 【下欄】 大人五十錢을 三十錢에 小人四十…

青春座公演의 春香傳大盛況

東洋劇場에서 舊正初興行으로 靑春座에서 春香傳을 公演을하게되엿음은 旣報한바어니와 本來의豫定은 四日間이엇스나 延期에延期를거듭하야 三十日까지 이르럿고 또다시 三十一日(陰八日)까지 延期를하게되야서 近來興行界에잇서 드믄記錄을세웟다 그런데 東洋劇場에서는 繼續하야 靑春座의公演으로 二月一日(陰九日)부터 新唱劇『孝女沈淸』(悲戀悲劇)『妓生의愛人』『喜劇 장가보내주』等 新藝題를上演하리라고한다 寫眞은春香傳의한場面

讀者社交室 (百五十字 써―비스)

▲生은 給料生活을 하는者로 研究에 취미를가지고 지나오든中 家庭에서使用하는 器具五種을研究하야 專門家에게 問議한즉 特許又는實用新案을 어들수잇다하오나 經濟관계로 그대로 두엇사오며 後援하실분을 기다리오니 共同營業하실분은 말삼하여주십시요 市內苑南洞一二〇ノ一 金明林

▲探人 當年卅二歲로 劇作과文學을研究하시고 水原出生으로『花影』이란 펜네임을가지신 高雲煥氏는 前日朝鮮演劇研究會와 舞臺藝術助援會의會長 그리고지금은文學靑年을集合하야『文人社』라는團體를組織하고저 準備中에잇다고 氏의住所를 通知(社交室로)하여주시는分에게는 薄謝를進呈 (湖南生)

▲小生은今年滿十七歲男子올시다昭和八年春에 普通學校를卒業하고 家事形便으로 上級學校의 入學을못하고 爾來三個年을 遊食하엿습니다 지금은 上級學校를入學하라도 나히도지나고 受驗도疑問이올시다 京城內에 公私立은勿論하고 入學이 容易한學校를 迅速히下敎하여 주심을 바라나이다 安溪 一讀者

▲朝鮮日報讀者諸氏여 (但、二十歲以上三十五歲까지의靑年)우리가 每日대하는 新聞에하야 오날(二十四日)社說을보고는 엇더케大것다 社會面某記事는 기막히엿다 學藝面某氏의 小說이 엇더하다―等의式으로 그날그날新聞記事의 感想其他等을적어讀者끼리돌여보는 會를하나만들까합니다 그 本部를 大田府實文學院內(撮影)로하고 約束한會員은 本部에서 名簿를作成하여서 돌려보이다음 엔主人에게 다시도라가도록―이러한方法으로 장난함이어떨가 大田府本町二丁目九二 宋戲影

▲故吉牧師의 敎訓으로 心要에 삭여두어 金言될만한 말슴을 생각나시는것이 잇거든 故吉牧師에 關하야 追憶하는뜻으로 左記住所로 記錄하야보내주시요
一、新灣約二十七卷中 聖詩의 句節을 紹介바든것
二、故吉牧師께서 親히 敎訓하신말삼
三、그의말삼을드고 自己自身으로 무슨自覺을바든것
中國山東省靑島市海泊路中央院 朴宮福

一、朝鮮日報新年號所載『國際作家會議』에關한 代表의論說集이나 其他該會議에對한 研究材料를下敎하시기바랍니다
一、外國文藝를 專門으로紹介하는日文雜誌와 行動主義中心의文藝雜誌와 外來語中心의文藝辭典最新刊의 이름과發行所定價等을 致示하여주십시여 (志文生)

▲東洋劇場入口係 어느분에게…지난二十六日저녁에 貴場職員으로써 자리잡지못해 애쓰는婦人에게 圓形椅子를 선선히빌려주신 眼鏡쓰신분 당신의親切하엿슴을 朝鮮日報社交室을通하여 無限感謝하나이다 (黃金町 崔觀鳳子)

▲精氣吐하는 저製絲工場이나 紡績工場에서 每日機械와자우는 우리女工들은 果然어떠한生活을하는가? 그들의눈물여운生活裏面을 속임업시記錄한 女工哀史를 改造文庫아무것과나 交換하겟사오니 有意하신분은 送信하시옵 (咸興府稻富町二ノ二 方樹)

社交室告示板

一、紙上匿名은 조흐나 本社까지는 姓名의明記를 要求합니다。
一、字數는 되도록 百五十字以內로써 보내셔야 합니다。
一、本社記者에게 直接물으셔서는 何等의所用이 업스니 그리알아 주십시요

本社主催 將棋名手對局譜 (七)

先手一級 李在鳳 / 漢 李英鎬

◀第六十手圖▶

◀第七十手圖▶

辛一包―辛五打兵 庚六兵―己六 辛五包―甲五 辛七車―辛四打車 己三包―辛四打車 甲九象―丁七 甲五包―戊五 戊七象―庚四將呼 戊一包―己一 己六兵―己五

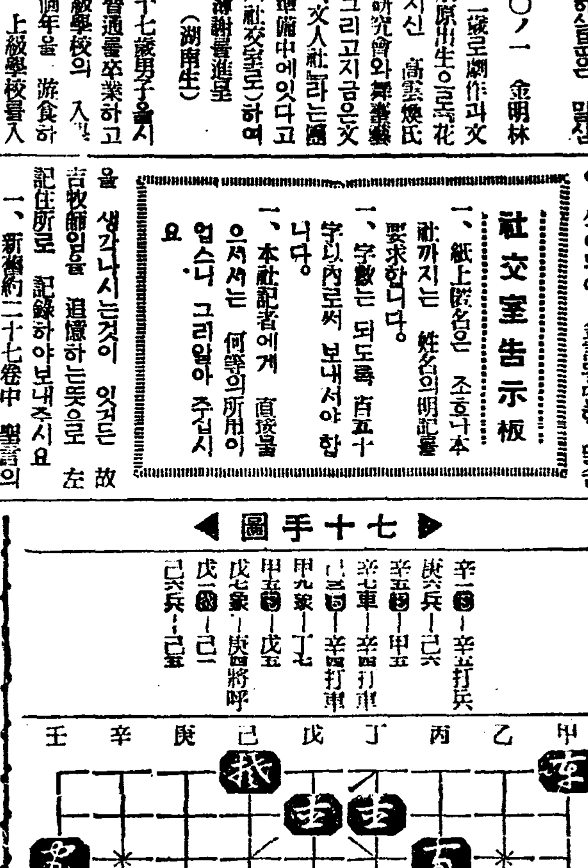

殺人的酷寒襲來로 不凍港元山港凍結
漁船等船舶이 一齊禁足되여 關係漁商民은 極恐慌

【元山】 십년래 처음이라는 살인적한파가 계속 습래하는 원산지방은 눈한조각업는 강자취위를하야 상한사오를 망각하고잇서 상수도 수원지의 수양격감과 수도관의 동결파손이 속출한다함은 긔보하얏거니와 이혹의 련속적 습내는 관북의부동항(不凍港)으로 자처하는 원산항만내를 빙판(氷板)으로 덥허뿌리고말엇다 이로말미암아 어선은 일제히금세하얏스며 수천돈 대긔선에 항구안벽에 닷지못하고바다가오데에투묘를부득이하고잇는진긔한광경을정하고잇다 더욱히 수일전은 다소 일긔 풀이는듯하더니 지난삼십일 아침부터 다시금 살인적혹한이 계속하야 수은주는 령하 십오 륙도를 상하하고잇서 원산항을 덥고잇든 빙판은 일층 공고결빙케되엿다고하는데 이에따라서 수만혼어민과 그어물상륙 로동자및 상인들은 생활장소를 일코 심각한 공황에 싸혀잇는형편이며 동시에 원산항및 어항은 한산하기 끗이업서 차듸찬 바람만이 분부를 오락가락하고잇다고한다

安容文化써ー클事件 最高三年役求刑
三十日咸興地方法院에서開廷 言渡는二月一日로決定

【咸興】 작년륙월경부터 북청경찰서에서 총동원하여 동팔월말까지 전후일개월여를두고 동군량가면(良家面)에서 청년삼십여명을 검거하여 세상을 놀라게하든 세칭안용문화써ー클(安容)사건은 동년십월 이십삼일에 리재발(李梓潑)(◯)등 삼명만 함흥검사국에 송치되여 동월삼십일에 삼명모다 긔소되여 동법원공판에 회부되엿든바 지난삼십일 오전열시부터 제일회공판을 함흥법원에서 죽석(竹石)판사의 주심과 대정(大町)검사에 간여로 개정되여 동일오후한시반까지 전반의 사실심리로 필하고 대정검사로 부터 아래와가티 최고삼년 최하이년의 구형이잇섯는데 언도는 오는 이월일일로 결정되엿다고한다

李梓潑(◯) 三年
李尙永(◯) 三年
李珉永(◯) 二年

安東郡民吸煙代 二十三萬五千圓
昨一個年동안의槪算

【安東】 경북안동의 담배소비액은 해마다늘어가는형편인바 재작년에 십륙만오천오백오십원이든것이 아즉년도말까지는 석달동안이나 남겨노흔 작년년말까지에 벌서일만팔백원이나 늘게되여 아홉달동안에 십칠만륙천삼백오십원이나 되는 형편인즉 년도말까지는 실로이십삼만오천원이라는 막대한금액이 될터인데 특히놀날만한것은 작년도호세(戶稅)일인당평균일원팔십이전과 비교하야 거의차이가 업다는 주목할현상이라한다

鎭坪小德金山 租借撤廢陳情

【鎭坪】 진평면 한동리(鎭坪面韓洞里)에 잇는 소덕금산(小德金山)은 아십여년전부터 등전광업주식회사(藤田鑛業株式會社)에서 직영하던것을 지난 소화팔년도에 원상치(原裳治)와 다섯사람이 조차하야 이래 경영하여왓섯다고 한다 그런데 우리금산경영에 잇서서 회사에서 직영할때에 비하야 우리 오인이 조차한이후에는 광부취급이 종전보다 여러가지까다로운 조건이 붓허잇슴으로 한동주민일동은 그를크게불평으로 생각하야오던바 지난번에광민륙십여명의 련서로 등전원산출장소(藤田元山出張所)서천(西川)주임을 방문하고 다음과가튼요구조건을 제시하엿다는바 금번 해문제에 대하야는 륙백여한동광민의 사활문제인것만치 극히 일반의 주목을끌고잇다고한다

一、鑛石藏置場料(마당세)를 撤廢할것
二、指定水車主의 鑛尾强制買受制를撤廢할것
三、不當着手金制를撤廢할것
四、一般所屬鑛夫의 待遇를改善할것 其他

東光學園曙光 校舍增築落成

【興南】 함남서호진항에 유일한 우리네의 초등교육기관인 동광학원(東光學院)은 저간이천오백여원의 거대한 예산으로 교사를 증축한다함은 기보한바어니와 그동안 전후관계로 다소준공을 늣게하게되여 금삼십일오전십시부터 증축교사락성축하식을 다수래빈참석리에 성대히거행하엿스며 금번의 이성사를 긔렴코저 삼십일일부터 이월이일까지 삼일간 린근각초등학교아동작품전람회와 또는 야간에는 해학원아동학예회가 잇스리라한다

開城府內에火災 三戶가全半燒

【開城】 지난 삼십일오후 다섯시십분경에 개성부내 고려정일백칠십팔번지 정사인(鄭士仁)의 집에서 발화하야 엽집인일백칠십칠번지 왕한근(王翰根)의집까지 전소식히고 다시불길은 동일백칠십구번지 김원근(金元根)의집을 반소한후 동오후 륙시삼십분에 진화하엿다는데 손해는 약이백여원이라하며 원인은 끈곳출 숫섬에 담아둔것이 피여서 그리된것이라고한다

百餘戶窮民에게 正租金品配給

【倭館】 지난이십이일 왜관경찰

長淵에도 食水飢饉 九十餘井水全部涸渇
家庭婦人들의大受難

【長淵】 장연읍내는 이천호에달하는 적지아니한 큰읍으로서 인구팔천여명을 옹호하고 잇는터인데 작년가을이래의 한발로인하야 읍내구십삼개소정호(九十三個所井戶)의 음료수가 풍족지못하야왓섯는데 겨울을 당하야는 눈은만히나려엇스나 수십년래의 처음보는 혹한으로 말미암아 눈은조금도 녹지못하여 겨울동안 음료수의 결핍으로 읍민이 대수난을 당하여왓섯는데 근일에는 구십삼개소의 우물물이 전연고갈되고 사오개소의우물이 약간잇슬터인데 읍내수부(水夫)들은물론 일반가정부인들은 밤마다 단잠을 자지못하고 물도업는 우물가에서 조곰식고히는물을 짓고저 대혼잡을 일우고 엇는형상은 실로가긍하며 음료수의 부적당한 관우물까지 마시지아니치못하게 되엿다는데 비위생적이여서 독감이류행하는이때에 크게주의할바이며 목욕탕과한정은 이미물의결핍으로 폐업되지오래엿고 압호로 이와가티 계속되면 엇지할고하야 큰공포를 늣가고잇스며 본래수도가 량호치 못하고 수원이 트티지못한터임으로 상수도의 시설을할하여 왓섯는데 근일에는 일반이 이를크게 늣기여 상수도시설의 실현을 절실히 고조하고잇다한다

서에서는 례년년중 행사로 용려변밀을 괴하야 긔근에 쪼들리는 궁민을 조사하야 벼(籾) 열닷섬(十五石)과 현금이십칠원으로서 빈민호수 일백십칠호사백삼십오인에게 분배하엿다는바 동정자씨명은 아래와갓다한다

入山昇 正租三石 鄭行本二石 尹酉炳 李相培 朴炳燦 李相祐 李寅煥 李淳穆 奧村喜次郎 德源酒造組合 各一石 朴甲炳 李相曾 蔡炳錄 各五斗 外十名

水電貯水池汎濫 五十餘戶에浸水
西閑面梅香里外一個里住民 酷寒에安住地일코彷徨

【咸興】 장진강수전련류수가 휴립강을 범람하여 연안주가에침수피해가 우심하여 말성이 물끊듯한이때에 또다시 동회사저수지(貯水池)증수로인하여 해저수지연안주가오륙십호가 침수되여 또한중대한 사회문제화하고잇는사건이잇다 지난삼십일 함남도도문과에 도달한장진군수로부터의 보고에의하면 장진수전회사저수지(貯水池)의 증수로인하여 갈전리(葛田里)언제(堰堤)를더놉게막은까닭으로 동저수지의수면이 종전보담매우놉게된까닭으로서 종래에는 안전지대로서 주민들이 안심하고살고잇던데까지 물어치범하기 시작하여 수일전부터는 서한면매향리(西閑面梅香里)외일개리주가 오십일호와 저장하여두엇든 마령서(馬鈴薯)륙백두가 물에잠겨 전멸되엿고 혈창(穴倉)삼십오개소가 침수되여 주민들은 령하삼십여도의혹한에 안주처를일코 떨고잇

純朝鮮人經營의 城津商補校昇格
今後一層擴張할方針

【城津】 순조선사람이 힘으로경영하는 성진사립상업보습학교는 소화륙년구월이일 창립이래 교운이 날로 흥왕하야 그간당한 교사도 신축하고 졸업생의 상급학교 입학률과 취직률도 비상히 량호하야 북조선에단연 혜성적존재를 나타내고잇는데 이에 학교당국에서는 더욱로력하야 학교승격운동에 전심을 다하는중 우선작년구월에 수업년한 상변연장의 필요를 늣기고 동신륙일부로 인가신청을 하엿든바 본월십륙일부로 인가되엿다고 한다 이에 학교설립자 김홍섭(金弘燮)씨는 왕방긔자에게 다음과가티 말하엿다

『금번 학년연장인가를 밧고 경영의 책임자로 더욱 짐이 무거워짐을 늣기게됩니다 금후로 분골쇄신하야서라도 경영긔초의 확고와 교수훈련의 개선충실을 도모하는동시 승격운동에 전력을 다하고저하는바 일반의 절대후원을 원합니다』운운

船長室全燒로 損害額二百圓

【元山】 지난 이십구일오후칠시오십분경 원산부해안통 륙정목대가조선소(大家造船所)압해상에계류중인 위정환(魏廷煥)씨 소유선인 운반발동기선 주길환(住吉丸) 선장실에서 발화되여 삽시간에동선장실을 전소하고 동팔시십분경에 진화되엿다고하는데 원인에대하야는 방금원산서에서 조사중이나 선장실에 두엇든화로에서 연소된듯하다는바 손해는 약이백원가량된다고한다

二百紅軍潛入說로 平北警察部緊張
厚昌附近物情騷然

【新義州】 지난이십구일 평북후창(厚昌)경찰서 부흥(富興)주재소대안에 홍군(紅軍) 양사령(楊司令)이 인솔하는 약이백명의 홍군이 조선내로 침입하려고한다는 정보를 접하여 목하도경찰부에서는 동지를 중심으로삼아 엄중경계중이라한다

金塊窃盗犯逮捕

【新義州】 평북 선천군 산면하단동(宣川郡山面下端洞) 박창모(朴昌模)(二〇)는 부내 모처에서 금괴(金塊)사백메가량을 훔쳐가지고 봉천(奉天)방면에 도주하여 숨어잇다가 수일전 다시신의주로 도라와 변명하여가지고 모려관에 투숙한것을 신의주서원이 체포하여 목하엄중취조중이라한다

商銀支店에怪事件
金庫속에너두엇든砂金 三千五百圓(價値)을紛失

【咸興】 지난이십오일 상은단천지점(商銀端川支店)에서는 수일전 동지포목상 허병긔(許炳基)로부터 담보물로바더 동은행금고에너허두엇든 사금삼백오십량(시가삼천오백여원)이 돌연분실 되엿다는데 소관단천서에서 이괴사건의고발을밧고 백방으로 범인수사에 로력중이나 아직까지 아무단서도 엇지못하고잇는중이라고한다

眞池洞에怪屍體
死因에疑雲重疊으로 警察에서嚴重調査

【平壤】 삼십일 오전칠시십분경 평양농업학교 생도 리인도(李仁道)군이 진지동(眞池洞)부근을 통행하다가 엇던청년이 『레ー루』를 벼개삼고 누어잇는것을 발견하고 고이된에게 신고하여 역원이 현장으로 달려가 자살을 도모 혹은 술취한사람으로만 알고 나려나라고고함을 질럿스나 조곰도 음직이지 안허 처드려이르키려할때그는 벌서 절명하여잇슴에 의외로 놀나 곳진지동 경찰관주재소에 급보 경찰관이 출장검시한결과 타살시체를 륙살시체가티 꾸미고저 그럿케 만든 계획적 범행으로 판명되여 곳시체의 신원조사를 함과동시 진남포(鎭南浦)검사분국 좌등(佐藤)검사의 출장검증을 구하고 범인수사에 대활동을 개시하엿는바 피해자의 소지품은 수갑과 수첩뿐이엿는데 수첩에 적힌것으로서 김(金)성을 가진자인것만은 판명되엿스나 그외는 알길이 막연하고 더구나 직접사인도 전연 알수업는데 다만 비부(鼻部)에 부상과 외후부(外咽喉部)에 출혈 그리고 입가슴에 상처가 잇슬뿐이엇고 입엇든 즉기는산산이찌기여 잇섯다한다

多年間懸案中이든 中和上水道實現
總工費六萬圓計上

【平壤】 중화군중화면(中和郡中和面)에는 주민의 다년간현안으로 대망중이든 상수도시설문제는 맛츰내 명년도에 국고보조일만오천원 도비보조이만이천오백원 면민부담이만이천오백원 총계륙만원으로서 시설케되엿다한다

映畵化할 『慶南北의 現狀』
近近安東劇場서上映

【安東】 김천、약목(金泉、若木)등십사개소의 정긔흥행장소와 대구 부산(大邱、釜山)등 십개소의 배급관(配給館)을 가지고잇는 도진합자회사(島津合資會社)에서는 재래에 직영극장(直營劇場)으로는 상주좌(尙州座)일개소박게업서서 사업진행상 불편한점이 만튼바 이제다시 당지안동극장(安東劇場)을 인수할긔회로 시가 오만원 이상의『필림』과 발성영화긔 삼대를 충분히리용하야 안동극장도 상주와가티 상설극장으로 하는동시에 『경북남의현상』(慶北南의現狀)이라는 발성 전팔권륙천사백척의 촬영을 제작비팔천오백원이나 들여서 이달중순경에는완료하여가지고 조선은 물론 멀리 만주와일본내지까지 널리 소개하려한다는바 향토소개로보아서 이러한의미심장한 계획이처음인것만큼 일반은 무한한흥미와 긔대를 가지고 잇다한다

開城電氣會社 第二十回定總

【開城】 개성전기주식회사(開城電氣株式會社)에서는 지난 이십칠일오후한시경에 동회사내에서 제이십회정기총회를개최하엿다는데 결의사항과 임원개선은 다음과갓다고한다

決議事項
一、五十萬圓增資件
一、役員改選에關한件
一、電氣盜用防止에關한件等

改選役員氏名
取締役社長 金正浩
取締役 金基永 孔鎭學 朴鳳鎭 崔增煥 馬晋熙 黃中顯
監査役 岡本豊喜 孫洪駿 金鍵

地方人事

▲申鴻均氏(商科研究學士) 開來人事次本報鎭海支局來訪
▲宍倉六二氏(大邱大興電氣會社光州支店長)光州支店長으로 轉任人事次 本報長城支局來訪
▲申裵甸記氏(南鮮金融組合理事) 新任人事次本報榮州支局來訪

異次頓의死 【86】

李光洙 作 金奎澤 畵

이차돈은 생각하엿다。만일인자한 성충을 가지시고 또 불도에 향념이 업지아니하신 이 임금이 그냥 돌아가시고 선마로와 가튼 마음이 악한 임금이 들어선다 하면 신라에 불법이 행하기가 또 오랜 세월을 기다리게 될것이니 이때야말로 일각이 천추나 될 중대한 시긔라고、그래서 하로는 이차돈은 달님과 별님을 보고、

『이몸은 오늘로 길을 떠나서 신라로 가려하오』

하야 뜻을 말하엿다。

『신라로?』

하고 달님은 놀래엇다。

『예、신라로』

하는 이차돈의 대답에、달님은

『신라에는 서방님을 미워하야 죽이랴는 사람이 만커든 신라로? 거칠마로가 서방님을 죽이지못하고 팔목이 끈켜서 돌아왓다가 저놈 죽이라는 바람에 어듸로 갓든지 소식을 모르는데 필시 아직까지 서방님의 종적을 따라다닐것이오。서방님의 머리를 버혀 들지아니하고는 다시는 서라벌의 땅을 밟지아니한다고 맹세를 하고 떠낫다고 해서、서라벌 사람들은、두 손을 가지고 세 사람이 합력해서도 한 손을 잘리는 위인이 외손만 가지고 혼자서 어떠케 서방님을 당하느냐고 모도 웃엇소』

하고 달님은 그때ㅅ 생각을 하고 웃으며、

『그래도 사람이 일념에 먹은것이 무서운것이라、거칠마로가 서방님의 종적을 따로노라면 무슨 일이 잇을찌도 몰라서ー재조로는 겨루지못하더라도 혹시 서방님 잡수시는 밥이나 물에 독약을 칠수도 잇고、또 혹시 서방님 주무시는 틈에 칼로 어떠케 할수도 잇슬것이오。그래 이몸은 별님과 함께 의논하고、어리석은 마음에 우리가 거칠마로의 뒤를 따라나서서、될수만 잇으면 압흘 즐려서 서방님을 먼저 만나서 이런 말슴을 엿주어 들이고、또 다행히 길에서 거칠마로를 맛나기만 하면 우리 둘이 거칠마로를 죽여버리자고 품에 비수를 품고 떠낫소。 마힐 힘으로 거칠마로를 못 당하면 무엇으로라도 몸을 버려서라도、아모러케 하여서라도 서방님의 몸을ー』

하고 억색한듯이 말을 끈코고개를 숙여버린다。별님이 달님의 하던 말을 바다서、

『그러니 마옹은 밧브고 몸은 약하고、서방님께무슨 일이나안 겨신가、무슨 일이나 안 겨신가 하고 달님아가씨께서 마옹조리시는양、술퍼하시는 양、밤에 주무시다가도 벌떡 일어나서서는 꿈자리가 사나운데、어서 서방님을 찻차야겟는데、하고 문을 열어보아서 달ㅅ빗만 잇서도 길을 떠나서 밤ㅅ길을 걸엇소。그러나 아모데를 가도 어느 절에를 가도 서방님을모른다 하여、한 달 두 달 세월은 가、여름이 가고 가을이 와、눈이 와、서방님!아가씨몸에 살 한점이 안 붓튼셋소』

하고 달님의 여윈 뺨을 바라본다。

이차돈도 감격하야 눈을 들어 달님을 바라본다。과연 수척하엿다、하고 한창하고 고개를 숙엿다。

『그러니』

하고 달님은 고개를 들며

『그러니 거칠마로가 지금도 어듸서 서방님을 엿보고 다니는지 모르고、또 거칠마로가 팔목을 잘리고 돌아오자 거칠마로 집에 드나들던 사람들이 모도 거칠마로를 배반하고 호리젓다는데、그중에는 이름과 재물이라면 무슴 아까운줄도 모르는 무리도 잇서서 공목이손이나 알공대아손에게 추깅을밧고 서방님을 해하랴고 떠나니는 이도 필시 잇슬것이오。설사 무사히 서라벌에 들어가신다 하더라도 선마로이손이 가만 잇슬리가 업사오닛 그러케 가벼게 신라로 돌아가시는것이 어떠할까、어리석은 생각에 염려되오』

하엿다。

『고맙소』

하고 이차돈은 한창하야 달님의 압헤 고개를 숙이며、

『그처럼 이 몸을 아끼시와서 여자로서 하실수업는 수고를무릅쓰시고、또 그러케 염려하여주시고 고마운 말슴 이로 다 아뢸수 업소』

하고 또 한번 한창하고 고개를 숙인다。

兼二浦
西朝鮮農民蹴球大會
▲時日 二月十一日午前九時半
▲場所 松林面石灘里大運動場
◇主催 石灘里體育會
◇後援 石灘里基督靑年勉勵會 朝鮮日報支局

江華
全江華蹴球大會
▲時日 二月八、九兩日開
▲場所 吉祥公普校場
◇主催 吉祥公普同窓會
◇後援 朝鮮日報溫水分局

會寧
豆滿江氷上競技
▲時日 二月二日
▲場所 豆滿江氷上
◇主催 會寧體育協會
◇後援 朝鮮日報社會寧支局

宣川
關西少年少女雄辯大會
▲日時 二月一日午後七時半
▲場所 宣川邑北教會
◇主催 宣川西教會勉勵靑年會
◇後援 朝鮮日報宣川支局

朝光 二月號
內容充實豪華極致
不日發賣
미리注文하라

四百餘頁內容美麗한書報
定價三十錢 (郵稅 本社負擔)
京城太平通一丁目六一・振替京城五八七八
朝鮮日報社出版部發行

現行商法改正案 (11)
그 全條文內容

第百五十五條 有限責任社員이自己或은第三者때문에 會社의營業部類에屬한取引을하고又는同種의營業을目的으로한他會社의無限責任社員或은取締役이되에는他社員의承諾이잇슴을要치안홈

第百五十六條 有限責任社員은會社의業務를執行하고又는會社를代表함을得치못함

第百五十七條 有限責任社員은其出資의價額을限度로하야會社의債務를辨濟할責에任함但이미會社에對하야履行한出資의價額에對하야서는此限에不在함

前項但書의規定適用에對하야서는會社에利益이업슴에不拘코配當을受한金額은이것을控除하고其出資價額을定함

第百五十八條 有限責任社員은出資의減少後라도本店의所在地에서其登記를하기前에生한會社의債務에對하야서는從前의責任을免함수업슴

第九十三條第二項의規定은前項의境遇에이것을準用함

第百五十九條 有限責任社員이自己를無限責任社員이라고誤認케한行爲가잇슬때는其社員은誤認에基하야會社와取引한者에게對하야無限責任社員과同一한責任을負함

前項의規定은有限責任社員이其責任의限度를誤認케한行爲가잇슬때에이것을準用함

第百六十條 第八十二條의規定은有限責任社員이無限責任社員이되는境遇第九十三條의規定은無限責任社員이有限責任社員이되는境遇에이것을準用함

第百六十一條 有限責任社員이死亡한境遇에는其相續人이이에代하야社員이됨

第二百三條의規定은死亡한有限責任社員의相續人數人이잇슬때에이것을準用함

有限責任社員은禁治産의宣告를受하드래도이에因하야退社치안홈

第百六十二條 合資會社는無限責任社員의全員이退社하엿슬때는解散함但殘存한社員의一致로써새로이無限責任社員을加入케하야會社를繼續함을得함

前項但書의境遇에있서有限責任社員의全員이退社하엿슬때는無限責任社員의一致로써合名會社로서會社를繼續함을得함

前二項의境遇에잇서는本店의所在地에서는二週間、支店의所在地에서는三週間內에合資會社에對하야서는解散登記、合名會社에對하야서는第六十四條에定한登記를함을要함

第百六十三條 合資會社는總社員의同意로써其組織을變更하고이것을合名會社로함을得함

前項의境遇에잇서는前條第三項의規定을準用함

第百六十四條 淸算人은業務執行社員의過半數로써此를選任함 但無限責任社員의過半數로써이것을選任함을得함

第四章 株式會社

第一節 設立

第百六十五條 株式會社의設立에는七人以上의發起人이잇슴을要함

第百六十六條 發起人은定款을作成하고이에左記事項을記載하야署名함을要함

一 目的
二 商號
三 資本의總額
四 一株의金額
五 本店及支店의所在地
六 會社가公告하는方法
七 發起人의氏名及住所

會社의公告는官報又는時事에關한事項을揭載하는日刊新聞紙에揭하야이것을함을要함

第百六十七條 定款은公證人의認證을受하지안흐면其效力을有치안홈

第百六十八條 左에揭한事項은定款에記載하지안흐면其效力을有치안홈

一 存立時期又는解散의事由
二 數種의株式을發行하는境遇에는其各種의株式의內容及數
三 株式의額面以上의發行
四 發起人이受할特別의利益及이것을受할者의氏名
五 現物出資를하는者의氏名、其出資의目的인財産、其價格及이에對하야與하는株式의種類及數
六 會社의成立後에讓受할것을約한財産、其價格及讓渡人의氏名
七 會社의負擔에歸할設立費用及發起人이受할報酬의額

第百六十九條 各發起人은書面에依하야株式을引受함을要함

第百七十條 發起人이株式의總數를引受한때는遲滯업시各株에對하야第一回의拂込을하고또取締役及監査役을選任함을要함

前項의選任은發起人의議決權의過半數로써이것을決함

第百七十一條 株式發行의價格은券面額을下함을不得함

第一回拂込의金額은株金의四分一을下함을不得함

額面以上의價格으로써株式을發行하얏슬때는其額面을超하는金額은第一回의拂込과同時에拂込함을要함 (續)

硫安市價暴騰으로 朝鮮農民窮狀極甚
供給의充分과價格을내리라고 朝鮮農會決議打電

朝鮮農會에서는 如左한 決議를하고 總督及今井田政務總監 日本窒素肥料社長 矢島農林局長에게 打電하야다고한다。

現下硫安市價가 暴騰하야 農民의困苦가 甚하다。貴社는 그製造工場을 朝鮮內에두고 또 日本의製造能力을 가지고잇슨즉 朝鮮內供給을 充分히하는同時에 그價格도 日本內地의 市價와 同等以下로 引下하거를 바란다

朝鮮農會 總會開催
卅一日午前부터

朝鮮農會 第九回 通常總會는 三十一日 午前十一時부터 京城支部에서 開催하고 松井副會長議長下에 議事에 入하야

一、昭和十一年度豫算은 六萬四千十五圓으로하야 前年度에比하면 二百十五圓의 增加、新規事業으로서는 農民調査、蔬卵能力檢定、農會創立三十週年紀念追悼等

二、昭和十年度 事業費는 肥料配合事業이 豫定을 超過하얏스므로 豫算을 更히 一萬三百六十圓增加하야 五萬二千四百圓으로變更

一、昭和十一年度事業費總額은六十五萬一千二百七十五圓으로二千萬圓의 肥料購入斡旋과 三百萬圓의 肥料配合을 行할豫定이엇스나 이에依한 手數料收入은 二十三萬圓으로 古叺賣却其他雜收는 十九萬圓、新規事業費는 十三萬五千圓으로決定、新設키로 決定한 金泉淸州兩配合所는 따로히 十六萬의 豫定으로 建設

一、手數料收入을엇고 朝鮮信託으로부터 配合所建設費로서十六萬圓을 東拓、殖銀引受下에 起債할

一、새로이顧問으로 伏方文次郞 矢鍋杉造의 兩氏를推薦

其他會費負擔金輕減件、肥料共同購入斡旋과 配合規定改正의件을 附議決定하얏다

產業組合整理
補助追加豫算으로

不二農村平康兩特殊產業組合外六產業組合의 債務整理計畫은 昭和十一年度豫算에 計上한 國庫補助十萬圓이 議會解散으로 實行이不可能케되바 過般預金部運用委員會에서 決定한 舊債借換低利資金은 委員會의 太決議로된 것의 國庫補助의 決定을 기다려서 實行케 될것이라는 附帶決議로되엇고 또 國庫補助額도十萬圓이라는 小額에 不過한 때문에 總督府는 그補助豫算을 追加豫算에 計上키로 內定하고 臨時議會의 協贊을 어더今年度中에 整理를 實施할方針이라고한다

中央物產總會
丸京市場買收附議

中央物產會社에서는 一日 午後一時로부터 臨時總會를열고 一、業務擴張의件을 附議可決하엿는데 이것은 旭町一丁目③市場을 買收하야 現金五萬圓 中央物產株一千株를 그代價으로 交附할것이라한다 二月一日부터 中央物產市場으로開業할려이라고

鑛山金融機關 今年中具體化?
目下鑛山課에서研究中

鑛業熱이 旺盛함에도不拘하고 鑛業金融方面은 依然梗塞되고잇슴으로 狂熱的鑛山熱에서 鑛業時代를 마진 朝鮮에잇서 特히 이金融機關의 整備要求가 喚起되는터이다 從來 東拓의 金融과 朝鮮製鍊의 新進出其他等의 鮮小機關이잇스나 그러나 東拓의 鑛業課廢止、朝鮮製鍊의 金融限度到達等으로 此種의 金融은 一層梗塞을 免키어울모양이다 이에對하야 總督府殖產局에서는 鑛山課를 中心으로 그金融機關創始問題가 相當히 研究되고 一面財務局에서도 金融統制의 見地上 이 新研究가 進行되고잇슴으로 今年中에는 何等의 形式으로 그 具體化를 보게될것이라고한다

東拓支社 鑛山金融
今期末五百萬圓

東拓朝鮮支社의 鑛山金融總額은 二百六十九萬七千圓으로 目下金融申請中의 三百五十萬圓中約二百五十萬은 融資內定하엿슴으로 今期末까지 約倍額의 五百二十萬圓에 達할모양이라고한다

對比絹織物輸出
配定問題의解決

【大阪電話同盟】對比島日本絹織物輸出組合에서는 卅日 初年度第二期(二月로부터七月)配定數量을 協議한結果 二月一日로부터對比絹布積止를 解除키로되바第二期의 輸出配定에關하야는 紡績輸出者가 모두 第一期配定問題에關한 商工省의 裁定命令 即

一、輸出總數量七割을 過去의實績에依하야 配定할일
一、一割을新機業者에 配定할일
一、三分을 五厘以下의 少額實績이 잇는것에 配定할일
一、殘餘의一割七分은 申請에依하야 生產者와의 契約證明書가 잇는것에 配定할일

을 據置踏襲할을 決定하엿슴으로 對比島輸出配定問題도 商工省의裁定命令에依하야 恒久的解決를 보기로되엇다

下旬對外貿易
入超二千五百萬圓

【東京電話同盟】大藏省發表에依하면 一月下旬對外貿易槪算調査는 다음과갓다 (單位千圓)

輸出	九三、七五八
輸入	一一九、五五七
合計	二一三、三一五
入超	二五、七九九
一月以後入超累計	七九、五四五

"鰮油脂協定改訂"
◇大綱은改正치안코서 다만協定期間短縮?

鰮油脂統制의 基本協定改訂에關한協議는 一月十日로부터 京城에서 한바 總督府의 內意로는從來대로 基本協定의 大綱에는 水產業者의 希望을 尊重하야 改訂을加치안홀方針으로 臨은三菱、油脂는合同油脂에 一手取扱을繼行케할모양임을 다만協定期間이 現在五個年으로 되어잇슴에對하야 매우 異論이잇서 現在와가튼油脂의 好調時代에는 三個年으로 이것을 短縮함은 水產業者에게 有利하지만 逆調時代에는 期間이 긴것이 有利함으로 이點에 對하야 相當히論議가 생길모양이라는 觀測이잇다

商工省의 產業統制
一部業者가非難

【東京電話同盟】商工省은 近年各種產業에 對하야 統制를强化하야 產業의 進展를 圖하라는 바 特히 絹業界의 統制方針은 全然 中小資本家 乃至中小企業家의 擁護를 中心으로한때문에 一部業者의 非難이 擡頭하엿다 當業者의 意見으로는 中小資本의 染色業者保護가 目的이면 染色設備의 新規施設을 함이 統制의 徹底일것으로 商工省當局의 絹業에對한 統制는 現狀維持를 基準으로한것이며 統制上의 運用에잇서는 矛盾된 點이 만타고한다

京城建築會社總會

京城建物會社第十回總會는지난三十日午後二時同社室에開催하고
一、第二期營業報告書、貸借對照表、財產目錄及損益計算書承認의件
一、利益金處分의件
을 上程하고 年八分配當을可決하엿다고

"米買上事情"
數量이不過四十萬石 米價高念慮로

【東京電話同盟】農林省은 卅日政府米買換의 米買入餘力百萬石中 約四十萬石의 買上을決定發表하엿는데 그買上은 昨年末七十五萬石을 實施하야 이번에第二次인데 米四十萬石의 買上은 農林省으로서 昨年이 二年繼續의 凶作임으로今年은 市場操作 特히米價高抑制는 매우苦心치 아니할수업는狀態이며 百萬石의 新米所持로는困難한 事態가 생길念慮가 만히 第二次의 買上을 하게된 것이다 이번의買上은 고米價에 强材料로 反響되여 最近의米價는 軟調를 안보게될것이라고한다 또數量을 四十萬石으로한理由는 될수잇는대로 米界에 밋치는影響을 僅少케 하라는것이다 今後의 米價가昂騰하야 最高價格을 追及하면 殘餘六十萬의 買上은 或은 不避行케될는지 모르나 農林省으로서는 이번의 買上에 依하야 百萬石의 新米를 所有하면 爲先 市場操作에 支障이 업슬것이라고한다

期正米別無影響
◇數量僅少로失望

政府米買上四十萬石決定이나 그 數量이적어서 買上苦待든 淸算市場은 廿一日朝 東京九錢高、大阪三錢高 朝取仁川七錢高에不過코 其後는 失望低量 顯하야 比前日後止 大阪은二錢低、朝取仁川은 三錢低의不勢이엇스며 朝鮮內各地正米市勢는 京城、仁川은十錢高나 群山、釜山十五錢低 木浦十錢低等區區이엇다

簡保의事業資金
道別融通配定內容
卅一日委員會에서

朝鮮簡保事業諮問委員會는 三十一日 午前十一時부터 總督府第一會議室에서 積立金資金十年度分第四回及十一年度第一回의 融通配定額을 內定한바 그 道別及事業別融通配定額은 다음과갓다 (以下單位千圓)

▲今年度道別內定

全羅北道	三三、〇〇〇
慶尙北道	一〇、〇〇〇
合計	一二一、〇〇〇圓

▲事業別內定額

農漁村資金貸付	一三三、〇〇〇圓
旱災救濟施設	三〇、〇〇〇
合計	一六三、〇〇〇

▲明年度道別內定額

京畿道	一二一、〇〇〇圓
忠淸北道	一四六、〇〇〇
忠淸南道	一五二、一〇〇
全羅北道	一六八、〇〇〇
全羅南道	二四九、六五〇
慶尙北道	一六八、〇〇〇
慶尙南道	一九二、一〇〇
黃海道	一〇〇、〇〇〇
平安南道	一三三、一〇〇
平安北道	一三三、五〇〇
江原道	六二、七〇〇
咸鏡南道	一四七、九〇〇
咸鏡北道	一二三、三〇〇
合計	二、一四七、〇五〇

▲事業別內定額

醫療診療事業	一〇、〇〇〇圓
公益實屋	一六、〇〇〇
公設市場	九四、〇〇〇
小額生業資金貸付	六一、三〇〇
傳染病院	四一、三〇〇
自作農創定	一、六五〇、〇〇〇
上水道	一一六、四〇〇
屠場	三三、六〇〇
火葬場及共同墓地	三一、五〇〇
小學校	六一、〇〇〇
普通學校	一四、三〇〇
中等學校	三七、四八〇
府廳舍及邑面事務所	六四、〇〇〇
產業共同施設	六二、〇〇〇
道路及橋梁	三三、三〇〇
埋立事業	四〇、〇〇〇
合計	二、一四七、〇五〇

正租火保契約
四千萬圓을突破

朝鮮火災保險會社의 卅日現在의

鍾新低迷不振
山一大思惑結果如何

山一의 鍾新買占의 思惑이 生하고 反感으로 賣叩하는便이 있는데다가 鍾新拂込二圓半以後로 延期란 말까지 떠돌게되어 失望投가겹쳐서 一氣崩落인 鍾新은 今前場도 續落하야 當地百五十七圓十錢의低價로 大引되엇스며 大阪市期도 六圓八十錢의 低價가 잇섯다。各方面에直한 山一의大思惑이 어떠케歸定되느냐가 市場의全神經을 尖銳케하고잇는터이라 崩落을不許하는 鍾新뿐아니오 一의思惑은 鍾新株、船株、鐵工業株、一部人絹株로 擴大하야 縱橫으로怪腕을振코잇는마큼 山一의活動이

株式 低迷裡에 鈍狀

商況 (卅一日)

前場區區

今前場은鍾新低其他諸株堅强의區區이엇스니 即前日後引에比하면 鍾新八十錢低인百五十七圓十錢、東新卅錢高인百六十圓七十錢、日產卅錢高인十三圓七十錢에各大引、朝新卅圓一、二十錢、安取八圓卅錢이잇섯다

▲鍾新 一五七・一〇(寄) 一五六・九〇 一五七・一〇(引)
▲東新 一六〇・五〇(寄) 一六〇・七〇 一六〇・七〇(引)

後場鈍調

後場은 大阪長期休會、短期一時間立會로 閑散무키인바 入超減의 업시 新甫待傍觀裡 東新百六十圓의 不勢로서 結局前引에 比하야 東新六十錢低인 百六十圓十錢、日產 二十錢低인 七十三圓五十錢、大新九十一圓三十錢 朝新三十圓十錢에 各大引、鍾新百五十七圓三十錢 一本이잇섯다

今日財界 (卅一日)

◆米 (單位錢)
仁川期米 先限 ...
大阪期米 先限 ...
◆市中金融情勢 (單位錢)
◆株 (單位錢)
鍾新、東新、日産 ...
大阪綿絲、大阪人絹、大阪砂糖 ...
[illegible]

米日爲替續騰

【京城三十日發同盟】三十日의米日爲替는 前日에比하면 三種高 二十九弗二十五仙으로 一種高 二十九弗二十三仙으로

▲東京爲替(卅一日)
對米 二十九弗 二十九弗六分三
對英 一志二片 一志二片三十二分一
▲大阪爲替(卅日)
對米 二十九弗八分一 二十九弗四分一
對英 一志二片 一志二片卅二分一

經濟界消息

○京城商議退職議員表彰=京城商工會議所에서는 二月五日 午後四時부터 議員總會를 열고 『商納賦課金整理에關한件』을協議할터이며 右總會終了後 다음과가티 退職議員表彰式을擧行키로되엇다고한다

▲前副會頭元惠常氏金杯一個 ▲前議員出村作郎氏李東善氏松本淸次郞氏各銀杯一個

○京城商議中國經濟觀察團=京城商議의 中國經濟觀察團은 三月廿八日로부터 卅日間의豫定으로 出發할터이라고

▲團長田中常治郞 ▲副團長眞市 ▲團員松田淸 洪利裕 靑木龍司 網根重作 ▲隨員赤尾正夫

이런觀測도잇다

對日關心이커서大思惑警戒이나 逆轉反撥의勝機이나 株界는 큰 分岐點에섯는터이다。

鍾新은 綿業界不振時代임에도不拘코 百十二圓의 低落에서 百六十三圓臺까지 高價를 示現하엿스니 山一의 人爲的原因이 擴大하다 드래도 이러케된데는 이러케될 만한 地盤이잇는때문으로 볼수잇다 從하야 結局은 東新、大新과 比하야 就中大新으로말하면 東新에 比하야 內容이 厚實한때문에 賣者가업고 도리어 妙味가 잇서 一方東新은 이 大新보다도 五十圓以上 上鞘에잇슴으로 窮窮히 는者이잇고 或은 繁劇가만히 도리어 吹上餘地가잇게된다。그런데 大新에는如左한 不振이잇스니 그것만 除去하면 東新을凌駕케되리란觀測이잇다。

大新不振原因

=大新不振의根本原因은 取引員一部와 思惑行에잇는것으로 客과客의 맛붓지어 變方으로부터 萬年日步를 取함으로써 場에 出치안코 從하야 取引所收入이 늘지안흐며 大株信用의 回復이 遲延된다。

大株信用回復策으로서는 取引員은 無謀한 割引競爭을 止하고 萬年日步를 上淸하고 三割乃至四割拂戾를 하기때문에 自店破産은 勿論이오 客들을 亡케하며 大株의 發展을 阻害하니 이러한行爲를 禁止하면 大新은 東新보다도 高價를 示現케되리라 某大株取引員의 말이잇다。

實物株前場取引

日滿아루미 一七〇・〇〇 旭石油 一三・三〇 合同油脂新 二六・〇〇 北鮮製紙 一五・〇〇 日本染料 一五・〇〇 特殊鋼管 一八・五〇 日本染料新 一七・〇〇 片倉製絲 一二三・〇〇 人造肥料 □□ (取引高一八〇枚)

市場六感

株 鍾新은 오늘도 低迷이나 東新 日產은 뻑뻑한 맛이 잇섯다 ▲鍾新은 山一의 大思惑이 結局 어떠케 歸定되느냐、에 依하야 決戰될것이나 ▲東新으로말하면 反戾로는 그만 했스면 嘉쁨하고 남어지 問題는 反轉에 눌리느냐 新氣分으로 上進이 나여잇는데 암만 내다보아야 好勢가 잇슬것갓지안흔모양▲當面一派落에 依하야 多少 明朗氣分을 强氣는 期待하는터이나 時期尙早?▲目前은 如何間에 今年에 處할 大方針은 投機的으

米 로 큰 市勢를 바람은 夢想이오 投資的으로는 選擇買一貫이라는것이 平凡하말가지만 銘心할말▲後場 東新은 百六十圓割이엇다 來月初 限門銀錄이냐? 政府米買上은 期於코 發表되고말엇다 買上그것으로말하면 嘉쁨한 强材料라할수잇스나 市勢는 反히低落▲要하면 買上市勢는 그동안 旣히 織込하엿다할수잇고 又는買上數量이 四十萬石에 不過한것이反히 弱材料化한모양▲그러데 今後買上成績이良好한때는 又一落高告할지도 亦未知▲이번買上은 第三回買上을 마치고 實

施하게될것이나 그러나 殘存買持分의 數量이 얼마남지아니하엿슴으로 買上市勢는 出盡하엿다하여도 過言이아닐뜻▲그러면 압호로 大勢는低落途程에 入할모양? 來二、三月에至하야 昨年과如히 渡米의 驟迫을 加할지도 亦未知임으로 十常八九는 低落할모양▲明日에 發表될 新甫四月限은 二十丁上鞘일것으로 豫期하고잇다 上鞘發會後에는有力軟派가 또한 作戰을墨옷하다고云云▲何如間 모도리實의方針으로 春暖期에 接하는것이得意?

期米 失望低도 不勢

前場亂調

昨後場叛地二十一圓二十六錢止와 共히 二十九圓二十三錢에場을止한 當市場은 今朝에 入하야 政府米四十萬石買上發表로 人氣자못 强硬하엿스나 叛地初付三十一圓二十九錢인데 僅히 三丁高에 不過하엿슴으로 二十九圓三十錢인 七丁叉高로 揚寄始한後 叛地五六節十二錢의 反落으로 結局二十四錢에 止場함을 作하야 十一錢으로二十錢에場을 止하엿다

各地期米後休

各期米淸算市場은 當限受渡로 一齊後場休이다

意外의反落
米買上도不拘

政府는 昨午後에 政府米買持分의 殘額中 四十萬石을 買上하기로 發表하엿다 그러나 市勢는 今朝의叛地初付三十一圓二十九錢인 僅히 三丁高의 行動에 止할뿐으로 其後十餘丁의 反落을招하고말엇다 要컨대 그동안 各地市勢는 買上에 對한 行動

新甫發會豫想
二十丁上鞘?

가 十常八九임으로 春聞의 天井은 旣히 滿用한觀이잇다

問一日에 發會될新甫四月限의 鞘는 年과如히 二十丁內外의 上鞘로發會될것으로 觀測하고잇다 米界의 事情이 變動업는때는 二十丁上鞘도無難할수잇스나 그러나昨今米界의 情勢如何를 綜合하여보면 百餘萬石이나 減收된것으로推想하든 日本內地米實收高는 五千七百四十五萬六千餘石으로 此較的樂觀을 블하고말아서 前途를 가리울만한 問題도 何等의然觀이 업을뿐더러 有力强派가 變勢를 바로잡하야 其他有力强派가 普軟化하여잇슴으로 容易히 高騰을 許하지안흘모양이다 實로今日前場에入하야 政府米四十萬石買上을 撥表하엿슴에도 何等의 影響이 업시 反히低落함을 보면 大勢의 弱勢을 期待키難하며 從하야 新甫上鞘의 發會도 軟派의 關係上 大上鞘를 不許할것을 可期할수잇다고 云云

各地新甫豫想

二月一日에 發會될 各地期米新甫는 如左히 모다上鞘豫想이다

▲大阪一、二十丁▲東京二、三十丁▲下關一、二十丁▲兵庫十五丁乃至二十丁▲京都一圓(格付變更)▲仁川二十丁▲熊本二、三十丁▲名古屋一、二十丁▲群山二十丁▲木浦十丁▲鎭南浦十五丁▲大邱二十丁▲釜山十五丁

朝取期米取組內容

	▲賣方	▲買方
中限	[illegible]	[illegible]
先限	[illegible]	[illegible]

堂島前場軟弱

【大阪電話】米買上은 僅히四十萬石에不過하얏고 이受渡期限은 一個月임으로 三月八日頃까지는 三次買上이업다는 見解를가지어 數量的의 期待背馳도잇서 目下의仕手關係로는 影響이 微弱하나 二月에는 朝鮮米를含하야五十萬石程度의 買上을 하리라는

大阪四市場休會

大阪綿絲、棉花、人絹、砂糖의四市場은 當限受渡로 兩休이다

各地正米

京城小强 四十萬石의 買上發表로 市場十錢引締인 ⊖ 二等二十八圓九十錢 四等二十八圓六十錢 一等白米三十一圓五十錢

仁川頑强 買上數量失望人氣로 期米는 軟調를 呈하얏스나 産地의 依然頑强을 示하야 容易히 賣物이 出치안홈으로 十錢高 丸仁三等卅八圓九十錢 四等卅八圓六十錢 一等白米十一圓九十錢

釜山軟調 買上發表가잇스나 數量이 적음으로 市場人氣는 冷靜하야 期米緣와 相俟하야 月末關係로 買付不振이오 市勢十五錢下走인 角ヲ三等二十九圓七十五錢 四等二十八圓七十五錢 一等白米 十二圓三十二錢

大邱閑散 淸算軟調이나마 四十萬石의 買上好感으로 移出側의 買望이이서 市況閑散이나마 下溫인角ヲ三等二十八圓七十錢 一等白米十一圓八十錢

群山低迷 漸落一轉、產地賣物이 皆無에 相等한 狀態이나 人氣가 衝擊하야 冷靜하야 買氣一段弛하고 特히 四等級은 日本內地의 注文低로 一擧十五錢崩인 蔘ケ三等二十八圓九十五錢 四等二十八圓七十五錢 一等白米十一圓八十錢

木浦低唱 買入數量期待背馳로 定期는 反對로 下放을 演한때문에 人氣急히 惡化하고 月末關係로 取引이 極히 적어 氣配도 不緖한 錢軟化인丸木三等二十九圓二十錢 四等二十八圓七十五錢 一等白米十一圓八十錢

各地正米 ▲櫻井某 ▲買方 ▲賣方 ...

各地正米

趙俊鎬米豆阪引店 仁川海岸町三ノ一 電話長九一六 六九三 一一六五

金.銀.白金 京城府明治町 京城德力 電話本局3339 振替京城334 地方注文代金引換販賣致候 金先送料要

金融 (卅一日)

◆海外經濟 ◆朝鮮銀行券 ◆日本銀行券 ◆京城手形交換高 ◆東京金利 ◆大阪金利 ◆對外爲替 ◆金買入價

[illegible]

米穀 (卅一日)

◆京城正米 ◆仁川正米大豆 ◆京城雜穀

[illegible]

商品 (卅一日)

◆京城綿系布市勢 ◆日本重要市勢 ◆蘇滬粕沖價 ◆滿洲商況 ◆大連特產市勢 ◆大阪砂糖 ◆橫濱生糸 ◆海外砂糖 ◆紐育 ◆倫敦

[illegible]

證券 (卅一日)

◆朝取短期實物 ◆朝取定期實物 ◆大阪長期 ◆東京短期 ◆大阪短期取組 ◆大阪短期氣配

[illegible]

期米 (卅一日)

◆朝取期米 ◆朝取期米賣買高 ◆大阪期米 ◆東京期米 ◆日本各地期米 ◆大阪正米標準價 ◆各地正租市勢(單位錢) ◆大阪期米取組

[illegible]